رسائل في علم الهيئة
القدماء والمتأخرين

كتاب كيميا السلبكا لفرولبوس
الكتاب الكيمياي الجيد الذي جمعه براكلوس
جامع الفوائد في تسهيل المقاصد

بازديد شد
۱۳۸۵

بازرسی شد
۳۶ - ۳۷

۲۱۵
ن-۹۷۵۴
کتابخانه مجلس شورای ملی
شماره ثبت کتاب
۸۶۱۹۱
۱۲۵۹۹
کتابخانه، موزه و مرکز اسناد مجلس شورای اسلامی
۱۱۴۹۴
خلی - فهرست شده
۱۲۵۹۹

كتابخانه موزه و مركز

شمار

خطی «فهرست شده»
۲۵۹۹

[illegible]

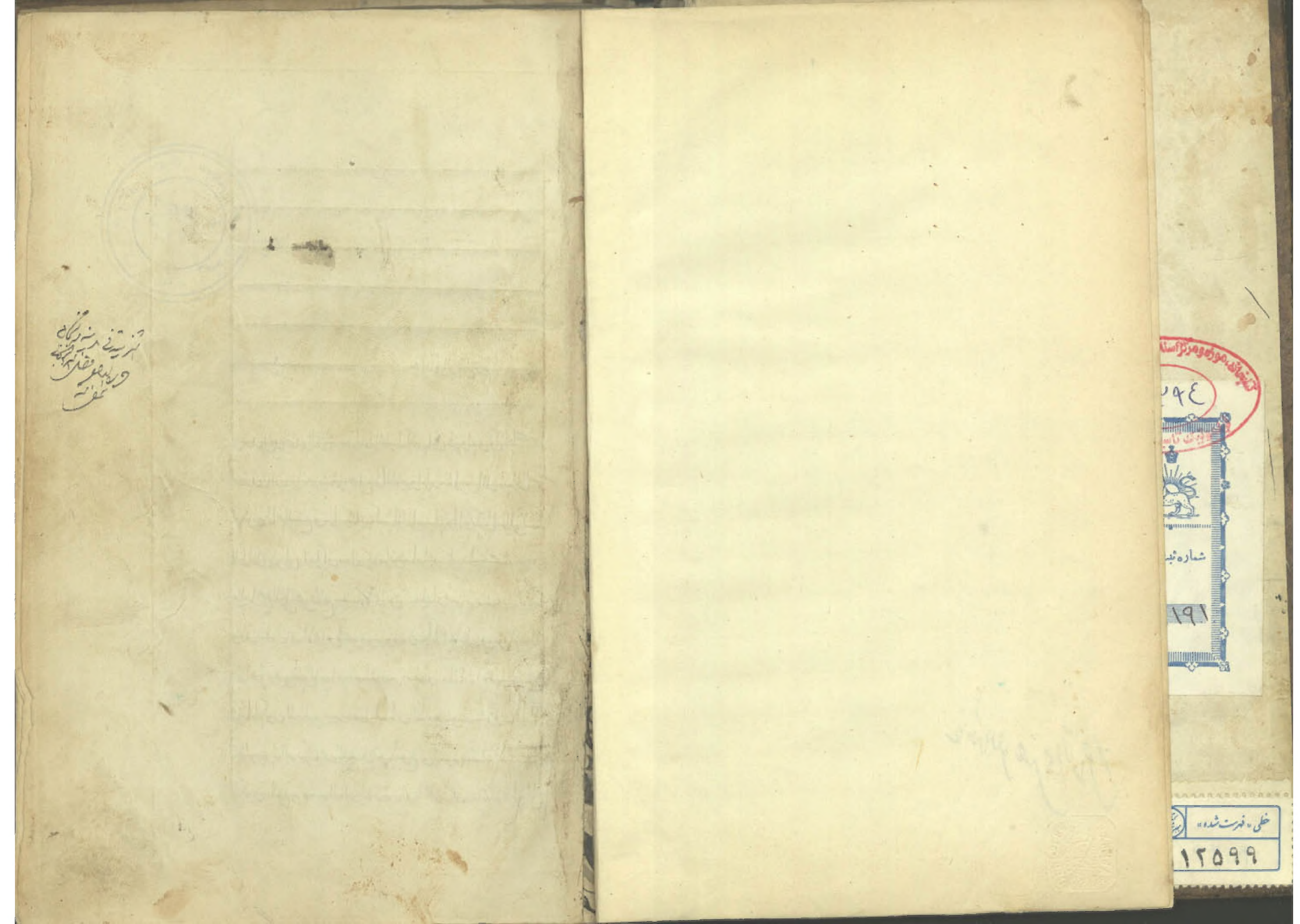

مجلس شورای ملی
کتابخانه

بسم الله الرحمن الرحيم

وبعد الحمد فقد الفت في صناعة الطب الكمبائي فرولهوس كتابا مختصرا
مفيد للملك زمانه مشتملا على مقالتين واراد بمقاله من الاثنتين الى العشرة
ليكون تمام النفع وسماه كتاب كيميا الفاسيليكا اى كيميا الملوك

المقالة الاولى اعلم ان معالجة الامراض هنا ما هو كلى عام غير مختص ببعض
والعلاج الكلى هو قطع سبب الامراض واصلها وتميز الردى من الجيد
وقد علمت ان الامراض اما هو موروث ومنها ما هو عارض من الاسباب
الظاهرة وهو تغير الاسباب الستة الضرورية والمعالجات الكلية انواع
فمنها ما يكون للمطلوب غير حفظ بلسان الطبيعى وتقويته ومنها ما يكون
المطلوب تميز الردى من الجيد وهو يتنوع الى امور متعددة فمنه
ما يكون بالقى وبالاسهال او بالادرار او بالعرق او بعض الاشياء تعالج

۴۹۵

الامراض الاربعة العظيمة وهى القرع والاستسقاء ووجع المفاصل والجذام
وجميع الرواحل العارضة للبدن امراض متشعبة من هذه الامراض الاربعة
وان الله تعالى جل شانه لم يرسل مرضا الا وخلق له دواء وذلك لطفا وكرما منه الى
النوع الانسانى ثم انه سبحانه خلق لجميع الامراض دواء واحدا كافيا معالجها
لكن لما كانت معرفتها عسيرا على اكثر الناس لعثرة ذكرنا فى هذا المختصر فيه هذا الكتاب
المختصر بسهل معرفته وعمله ودفع الامراض منها ما هو جزئى وهو العلاج الذى
لم يقطع اصل المرض ولا جزء بل يسكنه ويقطع ثم يرد ون اصله ويزيل نوشيه
ويكون اوجاعه ويمنع زيادته ونموه ومن العلاج الجزئى العلاج بالادوية المقوية
للاعضاء السبعة الرئيسة ثم انه سبحانه قد علم الانسان اسرار الطبيعة وما يعرض
من الاعراض الاربعة باعتبار زيادتها ونقصانها وتغيرها من الصلاح الى الفساد
واطلعه على خواص الادوية المخصوصة بعضو دون عضو فلهذا قسمنا ما الى
قسمين كلى وجزئى فالعلاج يشتمل على الاستفراغ والاسهال والادرار والقى
والعرق والتقوية بالمخدرات تسكين واصلاح الهواء بالمشمومات والعلاج
الجزئى هو علاج اعضاء الرئيسة وهو ما يختص بعضو من الاعضاء كالجراح
فنذكر حينئذ الاشياء النافعة للرأس من التكميد والصرع
والعين والاسنان ومنها الادوية النافعة للقلب والصدر والمعدة والرحم
ومنها ما ينفع للحميات والوباء ومنها ما ينفع وجع المفاصل والنقرس ووجع

الكلى والاستسقاء والذوسنطاريا والسيلانات والقروح والجراح وغيرها ما يذكر في

الفصل الاول في الانضاج والتنقيح اعلم ان الامراض العارضة عن

اخلاط فاسدة لا بد اولا في طبخها بغير انضاج لانها ثابتة راسخة ومعنى الانضاج تعديل

قوام المادة لسهل خروجها بالقئ او الاسهال او غيرذلك واكثر الامراض التي

غير ثابتة الاصول فهي بعض الحميات والنوازل والتعال فذلا يحتاج الى منضج

بل الى استفراغ وتنقية ويدل على ذلك ان قراط وجالينوس فرقا قراط خ

بلفظ المنضج وجالينوس بلفظ التعديل وبراكلسوس بلفظ التغيير والمقصود

واحد قال فرولبوس الانضاج هو حل المنعقد وعقد المحلول وتحصيل

استعداده للخروج واكثر ما يستعمل المنضج في الامراض المزمنة كالسرع

وحمى الربع والقولنج ووجع الكلى والمفاصل وجميع الامراض الطرطيرية

والامراض التي يذهب بالتحليل فلا يحتاج الى المنضج صفة طرطير الزاج

المستعمل في الانضاج يؤخذ من ملح الطرطير الابيض مقدار ويحل بماء الفاشا

ويعقد مرارا ثم يحل بحل الرطوبة ثم يوضع في فاشة ضيقة الفم ويقطر

على كل جزء من ملح الطرطير المحلول نصف جزء من الروح الزاج ثم يجان ثم يعقد

في الفاشة وعلى وجه رطوبة قليلة فطير الرطوبة على نار حارة حتى يجف

ويخرج ما فيها من الملح المنعقد مع روح الزاج ويرفع لوقت الحاجة اعلم

ان اذا غلب روح الزاج على الملح صار منقبضا وان غلب الملح على الزاج

صار مهتزا مفتحا منضجا واعلم ان يعرض من تقطير الزاج على ملح الطرطير غليان

كل لروح الانسان عند ملاقاة للمنافي حركات غير منتظمة كالاعتراض في

حالة الصرع وهذا الملح الزاجي يعطي الانضاج للمواد بما يناسب العلة من المياه

والطابيخ ومثال ذلك يوخذ من هذا الطرطير الزاجي اوقية ويحل في رطلين

من طبيخ الزبيب الدارجيني وتعطى وهذا القدر يكفي ملاقاة للمرض انقاء وثلاثة

ايام وهو يحل الطرطير الذي في بدن الانسان وهو من العجايب في الامراض الطرطيرية

وفوايد هذا الطرطير الزاجي انه ينفع من وجع الشقيقة والبرقان وانواع الدد

ويستعمل بما يناسب من المياه والشراب الابيض يسقى اياما كثيرة وينفث الحصاة

بماء القطر اما لبون او بماء حشيشة الزجاج او بالشراب الابيض ويسقى منه

لضعف الكلى وسددها بشراب لورد مقدار سدس درهم وفي سدد المياه

وسدد العرق ثمانية حصاة بماء الدارجيني وطبيخ الزبيب وبدء العرق اذا سقى

بماء كاسد وسابس او بالشراب الابيض ويسقى للاستسقاء قدر ثلث درهم

بماء العسل او بشراب الراسن وبدء الحيض اذا سقى منه ثلث درهم بماء

العسل او بشراب الريحان او بشراب البنوكاه ويسقى لانواع الحميات بما يناسب

الشربتها واذا خلط مع الادوية المسهلة قوى فعلها وفتح السدد ولا

تظهر في امراض الطحال والامراض السوداوية ومقدار الشربة منه لجميع

الامراض من سدس درهم الى ثلث درهم بماء العسل اذا لم يوجد غيره

صفة فرموطاطير يستعمل لانضاج المواد وتفتيح السدد يوخذ طرطير ابيض مدقوق جريشا اجزاء ويغسل بماء حتى ينقى ثم يطبخ بماء العذب مقدار ساعة ثم يوضع في مكان بارد ينعقد فيه كقطع اللح فتوخذ تلك القطعات بالمصفات ثم يطبخ مرة اخرى ويوضع في مكان بارد ويوخذ ما انعقد منه ثم يفعل ذلك مرارا حتى لا ينعقد في الماء شئ فيرمى ذلك الماء ويجفف المنعقد كالملح ويرفع فنرد واحد شعير والشيرخشت نصف درهم بماء القراح او بجعض للباه المناسبة وهذا دواء مسهل المأخذ لا ضرر فيه مقبول عند الطبع واذا خلط بالمسهلات قوى فعلها واسرع عملها واذا سقى منه درهم بجبتين سقمونيا كان دواء مسهلا كاملا الفصل الثاني في الفتق اعلم ان الفتق والمقيئات ثلاثة انتيمونيا زاجيا زنجفيرا فحتاج اليها في قطع اصول الامراض التي في المعدة صفة الزاج الابيض المفتق ان يوخذ من الزاج جزءا ويحل بماء المطر ويصفى ويعقد مرارا ثم يحل بماء الورد ويعقد ويحفظ لوقت الحاجة وهو دواء ينفع لامراض الدماغ التي مبدءها من المعدة ولجميع الامراض المزمنة المعدنية صفة زاج الجلاء يوخذ من ملح زاج للذكور عمل في باب المعدة جزءا ويحل بمائية الزاج الخارجية بالتقطير ثم يوضع في الزاج التقطير الذي يرى على النار ثمانية ايام ليصعد وينزل مدة حتى ينعقد ثم يوخذ من الاثر ويحفظ وهو يخرج الاخلاط من المعدة والشيرخشت منه ثلث درهم الى ثلثين درهم ويبقى في الحميات وامراض المعدة والدوائر

والطاعون ووجع المفاصل والظهر واذا سقى منه ثلث درهم اسرع الالتيام الجراح وقد يبقى بالسكر او بماء الزهر بانج او بماء القراح او بماء اللحم ومن لم يقبل قوته يعطى مع قليل من الكاشكه ويعطى منه لقتل الديدان في الصبيان خمسة حبات بمعلقة من الشراب الفصل الثالث في المسهل اعلم ان لكل مسهل ثلثة افعال استفراغ الزايد وتعديل المزاج وتقوية الاعضاء والادوية المسهلة السمية يجب اجتنابها والمسهل الجيد يعلم من اسهاله الزايد وتقوية الاعضاء الرئيسة وليس جودة المسهل بكثرة عملها او قلته فمن المسهلات ما يخرج اخلاطا كثيرة من غير ان يضعف ومن المسهلات ما يكون عملها ضعيفا وانه يضعف القوى والاعضاء واعلم ان عمل الدواء المسهل ليس بكيفية بل بجواهر وصورة يجذب الخلط المخصوص من عضو مخصوص ويجب في الامراض التي تقتضي بالتخليل ان لا يبقى في الاول دواء مسهل قويا بل يبدء بالمسهل الضعيف ثم اذا نضج سهل بالمسهل القوي واعلم ان سقي المسهلات القوية غير جايز قال اغلاطون الادوية القوية الاسهال توجب ضررا في الاعضاء الرئيسة ولقد احسن الشيخ ابو علي الرئيس ق بقوله ان الدواء المسهل وان لم يكن سميا الا انه يشتمل على الطبيعة لكن اذا كان المرض ثابت الاصل يحتاج الى المسهل القوي كالادوية الزاجية والانتيمونية والزنجفيرية واتباع جالينوس لا يهتدون

على استعمال هذه الادوية فانهم لا يعرفون طريق اصلاحها وتدبيرها ولا كيفية
سقيها وقال لغريبا الطبيب فهو لاحقا يجب على كل عاقل اجتناب
الطبيب الجاهل واعظم النعم التوفيق على الطبيب الحاذق ليحفظ صحته
الى تحو خمسين صفة على ترتيب المعاني ويكون عن تدبير الزنجبيل وكونه كثير النفع
عام النفع بدء بر وكونه كالخميرة في المعدنيات فان الذي يقدر على تدبير
يكون فيلسوفا حقا لانه يعالج بر من غير ضرر وكونه عام النفع سموه بنا بكاه اى
العلاج الكلي وقد وجدت ارباب الصناعة كاكب بتدابير كثيرة فبعضهم
يحلل بروح البارود وبعضهم يحلل بروح الملح وبعضهم بالمياه الحادة وبعضهم
بدهن المراج وبعضهم بالحصاة المسحوق ونحن قد اخترنا لذلك فوجدناه
نافعا غير مضر وهو ان يوخذ الزنجبيل المنقى نصف رطل ويغسل برطل من
دهن الكبريت ويوضع فيكان حاد حتى ينكلس الزنجبيل في اسفل الاناء ثم
يوضع الاناء في رماد حار يومين ثم يطين الاناء بطين الحكمة ويقطع عنه
دهن الكبريت ويفعل كالاول اربع مرات فتراه حينئذ ايضا مكلسا
في اسفل القرعة ثم يغسل بماء القراح اربع مرات حتى ينقى من الدهن
ثم يجفف فتراه حينئذ كالتراب الاصفر ثم تضعه في قنينة طويلة العنق
ويسد فم القنينة بقطعة من القطن ثم توضع القنينة على رماد حار ثمانية
ايام فان الزنجبيل يصعد الى جانب اعلى القنينة ويبقى الميت ثابتا

في اسفلها وهو المراد فتكسر القنينة فتاخذه وتحذر ان لا يقع شيء من الصاعد
الى الساقل ثم تغسل بصاعد الشراب ثلاث مرات وترفع لوقت الحاجة
وبعضهم يلغم العبد بالذهب ويغمره بدهن الكبريت ويفعل كما تقدم
وعلامة ثباته في اسفل القرعة من الزنجبيل انه اذا وضع على الذهب
لم يبيضه ولم يخالط الطرو وفوائده اعلم ان لسان الطبيعي فيه قوة الفتو
فهو يجدد المزاج الطبيعي وينقي بدن الانسان من كل فاسد ويصفي
الدم جدا خصوصا في جب الافرنجي ويقطع اصول المرض لان فيه
قوة نارية لطيفة شديدة النفوذ الى جميع الجسم وليست توجد في
غيره لان غيره علاج كلي لامراض المعوية ويخرج الاخلاط الرديئة
ويمنع النوازل وينقي الدم الذي في العروق وينفع للاستسقا ووجع
المفاصل والنقرس اذا سقي مع الماء الالهي وماء العسل وينفع
لذات الجنب والجرب والحكة والقروح الخبيثة والسوداء
وينفع الحميات المزمنة والمادية مع روح المزاج والحبة الالهية
ويخلط بالمزاج ويوضع على قروح الخبيثة العضة وياكلوس يعالج الكلف الرديء
يبقى هذا الزنجبيل مع صوكر الرمان وتطلى القروح من ضارج بهذا الزنجبيل
مع دهن الطرطوفيا بذلك قال فرلوس فاعلم انها ذلك سرا ولم
يدر له ضرر لاحد لكن بعض الصفراويين يعرض لهم منه حرشة في حلقه

من كزة الفوى سريعا بالقرفة اللينة مع قليل طين مختوم ومقدار ما يسقى منه
من ثلاث حبات الى عشر ويسقى الصداع بحب الفوفل او الفاصل بحب
السوبخان وبعض الربوب المسهلة وان سقى بزبل البقر كان اجود
وقد يخلط بالكمأة او بالخبز ويؤكل ويشرب فوقه شئ من الشراب نوع
آخر يسمى بزبق المرجاني وهو من عنصر بركاكوس يؤخذ من الزبق رطل
ويغسل بماء الجبر والرماد ثم بالملح والخل حتى ينقى من السواد ويضاف اليه
بقدره مثله ملح اندراني وبقدر الجميع زاج محروق فيسحق الجميع ويخلط
بالخل المقطر في اناء من خشب ثم يوضع الجميع في قرعة مطينة ويقطر على
الرماد حتى يقطر المائية ثم تشد النار يوما وليلة حتى يصعد الى العنق
ثم يقطع الوقود ويؤخذ الصاعد ويبقى في اسفل القرعة شئ اسود ثم
يؤخذ ليهذ الصاعد مثله ملح اندراني ومثله شيحرق ثم يخلط الجميع
بالماء الخارجة بالتقطير ويوضع ايضا في القرعة ويقطر عنه الرطوبة
ثم تشد النار عليه حتى يصعد ثم يقطع الوقود ويؤخذ الصاعد
الاحمر والاصفر ويحمى ما في اسفل القرعة والاصفر منه يوضع في البوطة
على النار فيذوب فيجمع مع الاول ويغسل ببعض المياه المقرحة والملحة
مرارا وهو ينفع لجميع الامراض المقدم ذكرها خصوصا في الاستسقا
والحب الافرنجي وينقى من ثلاث حبات الى خمس طريق آخر يؤخذ

الزبق

من الزبق المصعد جزء او يخلط بجوهر الزاج وروح البارود اجزاء متساوية
ويقطر عنه الروح وتشد عليه النار حتى يصعد فتذر يصعد ايضا
شفافا كالبلور فيقطع الوقود ويخرج الصاعد ويحفظ فتذر يعمل
وحده او مع غيره من الادوية المسهلة وهو كثير الاستعمال عند اهل
الصناعة وفوايده وشرهته كما ذكرنا في الاول نوع آخر يؤخذ انتيمون
وزبق مصعد من كل واحد رطلا او نصفان ويوضعان على نار هادية
يقطر بها بعد ان تقطر ماء ابيض غليظ فاذا انعقد فم الانبيق ثم تقطر
ويوضع فوق القاطر ماء حارا ويرب في اسفل اناء ثم يبيض فيضيف
منها ذلك الماء واغسله باء اخر حارا حتى لا يبقى فيه حدة ويجفف ويرفع
وهو ينفع لاصحاب الامزجة الفوية اذا شربوا منه ثلاث حبات او اربع
بكمأة او بجوهر التفتيح او بشراب الفرفل او بصفا البيض النيمبرشت
ويجب ان يبقى هذا الدواء ان لا يتحرك في ذلك اليوم ويشرب فوقه
بيضتين نيمبرشتا او خليل من الشراب وبعض من اصحاب فاخته هذه
التربة البيضاء مقدار وبغيره بالذهب المحلول الاصلي مثلا بمثل
ويسمى عندهم مذهب لفيلسوف وهذا الزبق عندهم ثمين يذهب الحمرة
وهو ينفع لجميع امراض الرياح والحميات والجذام والاستسقا
والحب الافرنجي والطاعون نوع آخر لتصعيد الانتيمون يؤخذ منه

جزء اوبيض ويوضع فى الذرور فقط ويوضع على النار معتدل الذرور فمزناره حقيقة
لا يصعد ونباره قوى يذوب **نوع اخر** يوخذ من الاشقون اربعة
اجزاء ومن النشادر ثلثة اجزاء ومن الملح جزء او يبيض الجميع ويوضع فى
الذر التصعيد ويصعد كالاول والباقى يبيض بالنشادر والملح كالاول
ويصعد ويرفع لوقت الحاجة **نوع اخر** يوخذ منه جزء او يبيض و
يخلط بالرمل ويصعد فمزاسهل طرق التصعيد **نار** الاشقون
المصعد يوخذ من ملح الطرطير جزوا وبعره مثله من خل مقطر ويظهر
عنه ويكرر ذلك ثلاث مرات ثم يوخذ من هذا الملح اوقية ونصف ومن
الاشقون المصعد اوقية ويوضعا فى بوطق على النار حتى يحمر ويصير
احمرا كالدم ثم يرد فيصير رمادى اللون فيبيض وبعره هذا الماء **وصفة**
تعمره يوخذ من الخولنجان وقرص غاليه وقرنفل وداراصينى وبسباسا
من كل واحد نصف اوقية وزعفران ثلثة دراهم يبيض الجميع وينقع
بصاعد الشراب فى مكان حار حتى يخرج لونه فى العرق ويقطر عنه
العرق وبعره الثقل بعرق لفر ويترك فى مكان حار حتى لا يبقى فى الثقل
لون ثم يوضع على رماد حار يومين ثم يقطر عنه العرق ويطهر عنه حتى
يجف ثم يرفع فى اناء مسدود لا يصيبه الهواء فيتحلل وهو من العجائب
لانه ينفع الطاعون والحميات والقرح وانواع الملخوليا ومانعا

والاورام الحادثة عن احتراق الصفراء ويسهل ويقيئ ويجلب العرق
والشربة منه من سبعة حبات الى عشرة حبات **صفة عمل** زجاج الاشقون
يوخذ منه جزء اويبيض بمثله ماء ورد ويوضع فى اناء خزف على النار
حتى يحترق ويطهر عنه الماء ورد ثم يترد فان رسب منه فاصار ايضا فيها
والا فخذه واسحقه واحرقه مرة اخرى حتى يقطع الدخان الصاعد
منه ويترد ايضا فان رسب ايضا اداحرقه ثم العمل والا فكرر التبخير
والحرق حتى يبيض او يحمر وعلامة كماله اذا حملت منه قليلا
على النار لم يدخن فحينئذ يجعل فى البوطق ويجعل على النار حتى يحمر فى البوطق
ويصير كالنار فيوضع الاشقون حينئذ فى ذوب فاقلبه على خامة
مبسوطة حتى يبرد فاذا رسب جوهرا شفافا كالزجاج ولا يكون فيه
لون اسود فيها والا فاسحقه واحرقه واغسله واحرقه ايضا ثم
ضعه فى بوطقة على النار حتى يذوب فاقلبه على الخامة وتكرر العمل
الى ان يخرج شفافا زجاجيا لا سواد فيه **وبعضهم** يلقى عليه عند
ذوبه بعد تمام الحرق لكل عشرة دراهم من الاشقون درهم بورق
الصاغة ويقلبه على الخامة والكل جيد مجرب وهذا الاشقون
سهل مقيئ يخرج الاخلاط الغليظة والشربة منه اربعة حبات
ويجب ان يصلح اذا سقى بان يوخذ من زجاج الاشقون اوقيتان

ويسحق ويقطر عليه عند السحق درهمان من روح الزاج ويجفف على رماد
ويسحق البتة ويقطر عليه من روح الزاج درهمان ويجفف ويكون ذلك ثلث
مرات اواربع ثم خذ اوقيتا من المصطكى واسحق ناعما وغربل من
صاعد الشراب وضع على نار لينة حتى يخرج فوق المصطكى مع العرق ثم
اصفى ذلك العرق وانقع عليه الانتيمون المجفف ثلثة ايام ثم طيبه من
العرق بالنار ثم جفف واحفظ والشربة منه من ثلاثة حبات الى ستة
صفة معجون الانتيمون يوخذ من زجاج الانتيمون جزء او يسحق ويغمر
بالخل المقطر ويجفف على النار حتى يجف عن الخل المقطر ثم يؤخذ
اوقيتان من انتيمون ووقيتان ترياق وجوزبوا وبسباسة وقشر
اناناخ ومرجان مسحوق منكل واحد درهمان وقرنفل وزراناناخ وكزبرة
مكل اوقيتان يسحق الجميع ناعما ويعجن بالشاهجل منه حبوب بقدر الدينا
وهو من العجايب للطاعون وحمى الربع والاستسقاء والامراض
المزمنة والحميات العفنة والاخلاط الرديئة وللبلغم والمانيا
والسموم القتالة والشربة منه حبة او حبتان فوق استعمال الترياق
والانتيمون اعلم ان هذين الدوائين ان يحذر سقيهما لمن في مدينة
او بثه وكبده جراح او قروح ويجب ان يحذر قبل شربه بايام
من الفصد ولا يعطى الطعام الا بعد مضى ثلاث ساعات وبعد

وبعد سقيه لا يوكل الطعام الا بعد ثلاث ساعات واذا بطئ عمله وحركته يسقى
اوراق الزهر بالحامض ولا يسقى لها بن الزاج ولا للصفراوى ولا لمن يعسر عليه القيء
ولا لاصحاب الصدر والضيقة وان سقى الطاعون يجب ان يوضع على
محل الطاعون دار هب زايا وان عرض من شربه اسهال اوقيء سقرطان
عن الحد سقى الترياق الجديد بدل السقرجل ثم يوضع على الحد ضمادات
مقوية وتوضع الرجلين في مكان حار وان عرض من شربه صداع طلى
الراس بالخل ودهن الورد كيفية عمل الترياق يسلفون المسهل بجميع
الاخلاط من قشر اصل خربق الاسود رطلان ويطبخ بماء الانيسون في
حمام ماء شهر في اناء مسدود الفم ثم يصفى عند الماء ويوضع على النفل صاعد الشراب
فيوضع حار حتى يخرج اللون من العرق ثم يكرر العمل حتى لا يبقى في الخربق قوة
واذا وضع عليه العرق لم يتغير ثم غرق الماء الاول يقطر في القرعة حتى يخرج
الماء والعرق ويبقى الخربق في اسفل القرعة كالعسل والشربة منه ثلاث دراهم
وهو يخرج جميع الاخلاط وينفع الصرع واللانخوليا والسدد والفالج بماء البنكا ويسقى
للطاعون الداغير ويصفي الدم ويخرج الاخلاط المحترقة الفاسدة وينفع القروح
الخبيثة والاكلة والجذام والسرطان والقوباء والحكة والجرب فصل في الادوية المسهلة
اعلم ان الاسهال والقيء لا يكفي في تنقية جميع الاعضاء بل يحتاج الى استخراج من
بعض الاعضاء الى طريق اخر وهو طريق البول المجذب من الكبد والكلى

والثانية صفة عمل روح الملح المستعمل في الادوية يوخذ ملح معدني ويسحق ويرش
عليه قليل من ماء المطر ثم يعجن بمثله من طين الخزف ويعمل منه صحن ويترك
كالفرن ثم يجفف في الفرن ثم يوضع في الاقداح طوبق الفرن ولكن القابلة كبيرة وتملأ
ثم توقد نار خفيفة حتى يخرج للثالثة ثم يزيد النار قليلا قليلا حتى يخرج الروح
واعلم ان تقطير روح الملح كتقطير المياه الحادة ثم يحفظ الروح القاطر وهو
من العجائب وان بين الروح والملح غاية البعد في الافعال لان الملح معطش
مبرد مكسن للعطش وهو ظاهر لمن شربه لشدة العطش والملح المذاع
محلل مبرد مكسن للوجع ومزيل للعفونة ويفني اللحم الفاسد من غير ان
يلذع ولا يوجع طعم الملح حار يلذع اللسان وطعم روحه عذب لا حدة فيه ولا ملوحة لكن
فيه قليل مرارة وطعم روح الملح قريب من طعم عصارة التفاح وبرائحته كذلك حال
بالكلوس الملح جوهر مزيل للعفونة حافظ للاشياء عن النفخين واذا كان
الملح هكذا ففي روحه اضعاف ذلك الفعل وكل اذا استعمل منه ثلاث مرات في كل
ثلاثة ايام فانه يحفظ البدن عن العفونة ومزيل ما حصل منه خصوصا اذا احل
فيه روح الذهب واذا سقي بماء حشيشة الزجاج او بماء كاسر دونيا كان كالماء للادوية
واذا سقي بالشراب صفى الدم ونفع الجذام والبرص والاستسقاء بماء الافتمون فانه
ينفع نفعا بينا واذا سقي بماء المرزنجوش او الخزامى او السالوبا نفع الامراض الباردة وينفع
الغلبة اذا سقي بماء الورد او بماء لسان الثور ويقوي المعدة ويزيد الشهوة

اذا سقي بماء القنطريون وينفع اذا سقي بماء الهندبا من الامراض الكبد او بماء الخس وينفع
امراض الطحال اذا سقي بماء سفولو قندريون او بماء بقلة الحمقاء وان طلي على الطاعون
جذب السمية الى الخارج واذا سقي للطاعون دفع سمية وجلب العرق وينفع للحمى العرقية
اذا سقي قليل من الخل ويفتت الحصاة وينقي الكلى والمثانة اذا سقي بماء الباسليقون
الدين وان يطلى على الفتق الجديد حتى فيبرا واذا سقي بالشراب ينفع القولنج
والحيات المزمنة ويزيل البرقان اذا استعمل اسبوعا وهو مجرب لا شبهة فيه
ويبقي اللثة ومسطارها والقلح والنقرس والسكتة بالمياه المناسبة وبراء القروح
الباطنة والشرة منه اربعة قطرات الى اربعة بملعقة من الشراب او ماء الكرفس
وان طلي على المفاصل بما يناسب سكن الوجع ويزيل البواسير والسرطان والاكلة
وخصوصا اذا طلي عليه صفة روح البارود المدر للبول اعلم ان استخراج
روح البارود مثل استخراج روح الملح لكن يجب ان يكون البارود جزوا واحدا
والطين ثلاثة اجزاء وهو مجرب لنفع للقولنج وذات الجنب والحمى الحرقية ثم انه يخرج
الاخلاط البلغمية المزمنة بالبول وينفع لوجع المفاصل واذا طلي على الاورام سكنها
وحلل الاورام والشرة منه ثلث دراهم الى اثنين بما يناسب من المياه والاشربة صفة عمل ماء
برشلا يعني ماء الحجر يوخذ من البارود جزوا وبنداق في البوطق ويلقى عليه لكل ثمانية
دراهم من الكبريت المصعد والاثنين يكون قد جمعا حتى يشتعل ولا ينقطع الاشتعال
ويغلب على جامة مبسوطة واذا احلته بماء ورد وصفى وعقد كان اجود

والشربة منه ثلاث درهم الى اثنين فانه يدر البول ويحرق ويقطع العطش وهو عظيم
النفع في الحمى المحرقة واذا تغرغر به في الخانوق كان عظيم النفع **وزراوند** الرومي القوي يلحق
الكهربا وسبائي كبقيه وعلله واما لحجر المذكور فانه يشربه منه خمسة حبات الى ستة بماء
الفطر بالبورن المقدم ذكره **فصل** في المعرفات اعلم ان المعرفات علاج عظيم
للطاعون وللحمى المحرقة ويدفع السم بالعرق وبالادوية البادزهرية المعرقة وهو
استفراغ كلي ولذلك قال بقراط يكمل علاج ثلث المرض بالتعريق **صفة** مثر
انتيمون وهو البادزهر المعدني يوخذ رطل من الزبيق المصعد من الملح
والزاج مكلس جزءا ومن البارود ربع جزء ومن الانتيمون الخام ثلثة اجزاء
ويخلط الجميع فيسحق ويوضع في اهليلج الزبيق ويقطر في رمل الحمام وان اعقد في اهليل
الزبيق شيء قرب اليه جمرة من النار حتى يحل وينقطع الدم فاذا انقطع القاطر قطع
الرمل وارفع القاطر وضع في قمقمة طويلة العنق وتقطر عليه من ماء الزبيق
قليلا قليلا مع تعريق وتجذيه نار بطيئة وتعهده وكفى لكل رطل من القاطر قمقمة
من ماء الزبيق وتقطر عليه روح الباروده نار رمادي في اسفل القرعة نار بطيئة
ثم يوخذ لكل رطل من هذه الزبيقية اوقية من الذهب المحلول بماء الزبيق ويخلط
الجميع ويوضع في اهليل الزبيق ويقطر على النار الخفيفة وتشد النار شيئا شيئا حتى
تقطر الماء جميعا ثم تشد النار حتى يحمر اهليل الزبيق ويبيد ومنه شيء في الصعود
فحين تنقطع النار ويبرد القرعة فتكسر القمقمة فيوجد فيها زبرجدا الى الصفرة

وهو نافع للسان من غير فساد ويسقى من الطل نصف رطل ثم توضع تلك التربة في
بوطق على النار مقدار نصف ساعة حتى يحترق ما فيها من الاجزاء الغريبة وينضج
ما هو خام ثم يخرج من البوطق بعد التبريد وهذا عند اصحاب الصنعة
الارض للعطش والثابت القابل وهو اسم عظيم عندهم فان بين الانتيمون
والذهب مناسبة يتولد منهما خاصية خفية وليس كلامنا هنا فيما انما
ذكرناه لفوايدها الجليلة لبدن الانسان ولكونه كثير المدخل في الامراض
وهو من الاسرار التي لا يباح بها وقد ذكرناه في هذا الكتاب لوجه الله
تعالى وهو علاج كاف لكل مرض يحتاج الى التعريق والادرار وهو شديد
التعريق جدا من غير ضعف بالقئ لما فيه من الذهب الحافظ للسان الطبيعي
للقوى للاعضاء الرئيسة والامراض التي جرب فيها هذا الدواء وهي
هذه الحمى الافرنجي والطاعون والتفرس ووجع المفاصل والاستسقا وجميع
الحميات العفنة ووجع الاحشاء وتفتيت الحصاة من الكلى والمثانة وكثير من الناس
عولجوا بانواع العلاج فما خلصوا من امراضهم فلما استعملوا هذا الدواء المبارك
خلصوا من امراضهم والشربة منه من ثلاث حبات الى خمسة ولكن هذا الدواء
افضل من جميع الادوية لانه يخلص البدن من جميع الرطوبات الفاسدة
ويكتسب الشفاء لان ماء البادزهر يصير بعمله البادزهر معنا صالحا لجميع الامراض
المميتة فاعلم اصول الامراض **صفة** انتيمون معرق سانج يوخذ من كل انتيمون جزءا

ومن الماء ودهن او بعضا وبوضعا في بوطق في النار حتى يحرق الماء وتم تخرج من
الانتون ويحق ويغسل بالماء ويجفف ويضم اليه بقدر ماء ودانقا ويحرق في
بوطقة ثم يكرر العمل حتى تبيض الانتون بالعرق بعد سحقه ويطبخ بقدر الماء و
يحفظ فانه دواء معرق قوي للامراض المحتاجة الى التعريق والشربة من
ستة حبات الى عشرة بالثمار او بما يناسب من المياه صفة روح الطرطير
يؤخذ من الطرطير الابيض ستة امثال وحامض حريفا ويغسل جاء الحامض
مرارا حتى ينقى عن الاملاح ثم يجفف ويحوج عما جاء الحامض ويصفى ثم يوضع
في مكان بارد فانه ينعقد فيه قطع ملح فاذا صفى من هذا الملح المنعقد ويهم
جاء الملح كان مسهلا كافيا ويسمى عندهم الطرطير النقي ثم يؤخذ هذا الطرطير ويطبخ
فيما يزيد عشرة كما تقطر الماء الحامضة ويشد عليه الماء شديدا حتى يقطر الروح
والدهن ثم تغزل الدهن عنه بالصوف كما علمت والروح الباقي منه
الرابع فبعضهم يجعل فيه قليل قرنفل ويقطر لازول عنه الرائحة المنتنة
وبعضهم يضع عليه جاء الورد ويقطره وبعضهم ياخذ الثقل من الطرطير
المحلول بالماء الحامض ويسمى عندهم رأس الثور ويحمره ويخرج الملح ويجعل
الملح في الروح ويقطر الجميع وهو دواء مبارك لدفع العفونة واخراج
الاخلاط العفنة بالاسهال والعرق وان داوم على شربه نفع المفالج
والكزاز والاماعة والعصير وادمان عمله المنتن جاء الكبريت البحري او جاء الاطلي

دهن ورد الماء

او بقليل من روح الزاج اخرج منه الاخلاط والاشربة بالاسهال ويفتح السدد و
من الاستسقاء وهو مدر للحيض ايضا ومعدل للدم ومصلح لفساده وان شفي
في مبادي الجذام كاف في رفعه نفعا كافيا ويشفي الحمرة والحمى والاورام المتعفنة مقلا
درهم مع مثله ريا في قبل الفصد فيكون علاجا كافيا واذا سقي مع الترياق
المعدني نفع الحبل الذي لا يرجى ويحتاج الى دواء غيره وينفع لجميع الامراض الحادثة
كالجرب والحكاز والقوباء والبهق وينفع ذات الجنب والخناق والبرقان
والحمى المحتقنة ومدر البول والعرق وينفع وجع المفاصل شربا وطلاء والشربة
منه درهم الى ثلثة دراهم بما يناسب العلة من المياه خاصة وليوس عرقه كل مرة
فوق نصف شعب ثم اشغل الى بطلان حركة اليدين والرجلين ثم انه اعوجت
بانواع العلاج والادهان اللباشة فلم يفد شيئا فشفيتها من هذا الداء
وطلبت على موضع العلة رأسا فكان به الخلاص بعون الله تعالى الشافي

فصل في ذكر التقوية والحفظ اعلم ان التقوية وحفظ بلسان الطبيعي و
الارواح والاسطقسات لا تكون الا بالحرارة والبرودة بل بالخاصية الخفية
الكامنة في الدواء النافع ويجب استعمال الادوية المقوية للارواح والقوى
في جميع الامراض فانه اذا قويت الطبيعة اعانت الدواء على فعل المطلوب
منه وربما كفت لانها تتعرض لدفع المرض بالاسهال او بالعرق او بغيرهما
فعلم مما ذكرناه ان الدواء المقوي اذا ضم الى المسهل او الى المعرق او الى

الحل كان غير الحوق والاصلاح صفة طبخ اللولو يوخذ من اللولو الرخو
ويوضع في القنينة ويغمر بالخل المقطر بعد ما يعلق اربع اصابع ويوضع
فيمكان حارا ياما حتى يحل جميع اللولو واذا انحل الجميع صف ما الخل
الباقي بالخل المقطر الاخر وضع على الرماد الحار ايضا حتى يحل جميع الحل
الاول والثاني ويقطر بالقرع والانبيق حتى يقطر الخل المقطر ثم يحل الباقي
في اسفل القرعة رارا حتى لا يبقى فيه شئ من السوايد وذلك بعد التصفية
ويطبخ عند النار مرارا كثيرة فما يبقى فهو طبخ اللولو وهو من الادوية القليلة
الشريفة وافعاله بقارب افعال الذهب وهو نافع لجميع امراض الدماغ و
امراض العصب كفرانيطس وماليخوليا والفالج والتشنج ويحفظ البدن ويدفع
عنه جميع الامراض ويقوي الدماغ ويزيل النسيان ويقوي القلب ويزيل
الغشي عن القلب والخفقان ويحفف الرطوبة الفاسدة ويمنع نزلة
الامراض المنابة فيها كجميع الفرنجس والمفاصل والخناق ويسقي الحمى الربع
والدق ويمنع من نزول الشحوخية مع الاشياء المناسبة ويسقي الاستسقا
بعد العلاج الكلي ويفتت الحصاة من الكلى والمثانة ويحفظ الرطوبة
الاصلية ويزيد في المني واللبن والقوى وهو بادزهر للعقارب فمن تحسى
اذا سقي عشرة غرة مسواليزة بعد التنقية كل يوم عشر حبات وهو ينفع للصرع
ويحفظ الجنين كي لا يسقط والشربة منه من ثلاثة حبات الى عشرة بماء الرازيانج او ماء

لسان الثور صفة طبخ المرجان يوخذ من المرجان جزءا ويسحق و
يغمر بقدر ما يعلو المجل بعرض اربع اصابع ويوضع فيمكان حار شدة
ايام ويصفى عند المحلول ويغمر الباقي بخل اخر ويترك فيمكان حار شدة
ايام ايضا ويصفى عند المحلول ويوضع فوق المحلول الاول ويكرر العمل
حتى لا يبقى من المرجان شئ ثم اجمع المحاليل جميعه ويقطر ويوخذ ما في
اسفل القرعة ويطبخ عند الماء مرارا حتى يبيض وهو طبخ المرجان فيرفع ويحفظ
يحل المرجان بروح الملح ثم يقطر عليه من الطبخ ويرسب الملح في اسفل القرعة
ويرفع وهو من الادوية المقوية الشريفة للدماغ ومانيا وزيل الوسواس
ويصفي الدم وينفع جميع الامراض العارضة من فساد الدم وينفع نزف الدم
والنواسير والجرب والبثور والدمامل والورم خصوصا اذا سقي مع لسان
الثور والحمل والهندباء والشاهترج لانه يقوي للعقل والقلب كالورد
وينفع الدق وهو علاج كاف في اختناق الرحم وينفع الاستسقا اذا سقي
اما مسواليزة ثم التشنج والصرع والفالج ياماء الرازيانج لانه يقوي الاعضا
الرئيسة وينفت الحصاة من الكلى والمثانة والشربة منه ثلاثة حبات الى عشرة
بصفا البيض المنبر شت او بعض المياه المناسبة صفة طبخ الجواهر النفيسة
كالياقوت والزمرد والطوباز واللؤلؤ والبلور ويحق يوخذ من هذه الجواهر
اجزاء متساوية وتسحق كل واحد منها على حدة في الهاون ويحرق في البوطق على النار

حتى ينقطع الدخان ويفوق الكبريت ثم يخرج ويسحق على اخرى ويعجن عثاله
من الماء ودقيق بالماء الحار حتى يذهب لحمة الماء ودقيق ثم يوضع في قنينة
بالخاء المعجمة ذكرها سابقا ومحكم رأسها الكيلا ينعقد في اسفل القنينة حتى يحمل ثم
يقطر الاثفون حتى يخرج الخل ثم يوضع ما في اسفل القنينة ويطين ضد الماء بعد
التصفية حارا ويرفع وهذه الاملاح فوايدها كالاملاح السابقة تمر للابدان
للقوة للاعضاء الرئيسة ومن القرنفل ودهن الدارصيني ودهن الحباة
وسيأتي عمله صفة الكبد ذي الخاصية يؤخذ من التين والصبر والزعفران
اجزاء متساوية ويسحق الجميع نعما ويقطر بروح الشراب ثم يعجن بدهن الكبريت قدرما
يعلن عوض لربع اصابع ويوضع في مكان حاميها كاملا حتى يحمل بشرط ان يكون
فم الاناء سدا وكاستدا محكما ثم يوضع المحمول منه في وعاء ويعجن الباقي في عجينا
الشراب ثم يوضع ثانيا في مكان حاميها كاملا حتى يحمل ثم يصفى ويجمع مع
المحمول الاول ثم يقطر الثقل ويسحق الفاطي وهو الاكبر المذكور ويسحق ويجفف
ويستعمل منه للكوثر العفوة وهو فوق اللسان الطبيعي ويغرغر منه
بالغة وهو من العجايب لامراض الصدر والرئة وتجفيف رطوبة المعدة
للمغث ويقوي المعدة والامعاء ومحلل الرياح ومنع النازل والسعال
وينقي الصدر ويسخن للعدة الباردة والدماغ الباردة ويقمع السكتة والدوار والصدر
وضعف البصر وينعش القلب ويجدد الذهن ويسكن الاوجاع وينفث الحصا

ويفتح

ويفتح الحمى الربع ووجع المفاصل والمانخوليا والاورام الباردة والحادة والشقيقة من
مستة اطراس الى اثني عشر فصل في سكنات الوجع والمنومات اعلم ان بعض
الامراض ما لم يكن الوجع الذي فيها لا يمكن علاجها كما ينبغي وقد يحتاج ايضا
للمنومات عند شدة الضعف ولهذا قال بقراط الراحة صديقة للطبيب
فصل في المنومات اعلم ان الروائح الطيبة المستنشقة تقوية للروح
واعانة للطبيعة ويدل على ذلك فعلها حين الغش والخفقان والروائح
الطيبة غذاء الروح والقلب وهي علاج كلي في الحميات الوبائية
خصوصا في ايام الطاعون صفة بصل قال بأكلوس بياسة قرنفل
دارصيني درهم عنبر ضعف عربي درهمين مسك درهم زباد درهمين كبريت
درهمين يسحق ما يجب سحقه ويحل ما يجب حله ويعجن بماء الورد ويجعل اقراصا
وهو نافع للسكتة والصداع والغشي وفي ايام الطاعون والوباء واللفخ
ويقوي كلا من الشاسل اذا حل منها بدهن الجوز ودهن بها للمقالة الثانية
في العلاجات الرئيسة قال بأكلوس بالم يقوي للاعضاء السبعة الرئيسة لا يمكن علاج
الامراض صفة دواء الذي يقوي الاعضاء الرئيسة وعند الاطباء الكبريتية
مشهور مجرب ويستعمل في اكثر الامراض دهن الكبريت درهمين دهن الزاج
وملح قشف يزاد الاثنان مكان نصف ذل وقشر رب الزعفران ورب قرفي مكان
او قشر من دهن الدارصيني ودهن البسباسة مكان نصف درهم لبن الكبريت

اوقيه طباشير اوقيه ونصف ملح طرطير اوقيه استيمون محرق نصف اوقيه خيران
لحديد وريب خلون وتيا وريب ماوند مكلل نصف اوقيه ملح بلور محدق اوقيه فما
قابل للحق فيحضر ثم اخلط مع سائر الادويه ومع الترياق وكلفند الكرى
فحينهم كالمجون للاحتدال القوام ويجفهم بضاوة ليه من دهن زاج القضا
درهمين ودهن حوز بوا نصف درهم حتى يقبل المعجن هذا الدواء وشربته
منه مع دواء مناسب للمرض وقدر شربته خمسة حبات الى خمسة عشر مع ماء الكباد
دوسنطوبا مع مايناسب العلة صفة استخراج دهن الكهربا يوخذ كهربا
ابيض ويدق دقا جيدا ويغسل حتى ينقى ثم يوضع فى قرعة طويلة ويوضع فوقه
لئلا يحترق الدهن ولكن القابلة كبيرة واسعة والنار معتدلة فى اول امرها هو الماء
ثم يقطر الدهن فحينئذ يرفع القابلة ويوضع قابلة اخرى وتشد النار قليلا قليلا فيقطر
منه شئ اسود ثم تشد النار حتى يصعد نوشادر والباقى فى اسفل القرعة
كالرماد فاسد الجوهر ثم يعزل الدهن عن الماء فيقطر عليه ماء المطر يخوش حتى يطيب الخشه
ويوخذ النوشادر ويحل ويعقد ثلاث مرات ويحفظ ودهن الكهربا
يسمى دهن الشرف مقويا للاعضاء خصوصا المدمغ ولا نظير له فى الصرع و
المكنة ويطلى على الطاهون ويبقى بياض الشوك المباركى والشربة منه ثلاث دراهم
وينفع لجميع النوازل الباردة شربا وطلاء اوينفع الاحشاء طلاء للتشنج و
الفالج بالادهان المناسبة وينفث الحصاة نزل الثمانة اذا سقى بماء

القطر الكهربا

القطر البون وعسر الولادة بماء البرنجاسف واختناق الرحم شربا وشمونا
افعال الطبيعة اذا عمل جوارشا بالكهربا يكون مضمضا بماء لسان
الثور والبرشون بماء خلون وتيا ولعسر البول بصاعد الشراب ويدر الحيض بماء
البرنجاسف وينفع البصر بالزرنيخ الكحالا صفة دواء الاسنان يوخذ
دهن القرنفل نصف اوقية روح النوشادر مثله ويخلط المجموع ويحل فيه
نصف درهم من الكافور ويوضع على الاسنان منه قطرة فى قطنة فانه يسكن
الوجع ويبيض الاسنان صفة دواء امراض العين يقال له دواء الكهربا
يوخذ من الكهربا المعدل جزء واحد دهن بلح الطرطير المقطر للاستعمال ويسحق
المجموع ويوضع فى اناء ويغمر بماء المطر المقطر مقدار عشرين ستة اصابع ويكون
ناهضا مقدار ربعه ويوضع الاناء فى مكان حار حتى يغلى ويغوب ويحرك
مرارا حتى يصفى المحلول ويوضع عليه مقدار من الشراب ويوضع فى
مكان اخر حار والثفل الباقى يكمر عليه بالماء المطر والغلى حتى يحل
المجموع ويجمع مع المحلول الاول ويوضع فى مكان حار حتى يرسب فى اسفله
الكهربا ثم يصفى عنه الماء برفق ثم يغمر بماء المطر ويحرك مرارا ثم يترك حتى
يرسب الكهربا ثم يصفى عنه الماء ايضا ولا يزال يفعل كذلك حتى يبيض
الكهربا ولا يتغير الماء المغمر به ثم يجفف فيكان حارا ويرفع ثم يدبر بشئ
وهو لبان الرطوبة الطبيعية لانه يقوى الافعال الطبيعية ويصفى الدم

ويبرأ الامراض الحادة بسرعة فاذا دق ونقع الجذام والحب الافرنجي والقشيع والبرص والسكتة
والصب والبهر وضيق النفس والسعال الحادث والقديم والسل والزلق ونفوذ
الريح ويحلل الرياح المعدية وينفع القولنج وحمى الدق والمرهول اذا حل بماء الرمان
حتى جرى كالماء مرارا ولا تغلى له لوجع المفاصل والنقرس وحرق النار ويفعل
بالكهنة الخبيثة وصورته النوعية كفعل النار في الحطب والشربة منه ثلاثة
دراهم او مجيب المزاج او احتيج الى اكثر بماء الرمان حتى او بماء الباذروج براد عا
المزاج بخوش او بصاعد الشراب صفة دواء امراض القلب وهو منبع
الروح الحيواني ومحل الحرارة الغريزية ومنه تستمد الاعضاء والقوى جميعها
لانه اشرف ما في البدن ونسبته الى الانسان كنسبة الشمس الى العالم ونسبة
الذهب الى جميع المعادن فمزجها الى مرتبة الكمال ونسبة الشراب الى
جميع النباتات اعلم ان الذهب اذا امكن اخراجه من الجنس واحيا
مجيب بهو ويتولد منه شكلر كان حافظا للقلب مجددا للبدن الطبيعي
لوجع الشيخ الى الصباق ويحمي من كل افة وعاهة ومرض اعيا الاطبا
من علاجه ويخصيله عرشديد قال فرابيوس هذا من الخرافات وهو
ذهب توعد اذا اصابته النار يفعل قدر رطل من الباروذ ويقال له
اورم سيطا بلا يعني ذهب القادر يقدر على دفع المواد واخراجها
بالعرق ويدفع الامراض الرديئة ويقال له الورم ولا طيل يعني ذهب

الزرنيخ

النباتي صفته توخذ الماء الحاد المقطر من البارود والمزاج نصف
رطل ويجعل فيه اوقيه من العقاب الصافي على نار خفيفه ويسمى هذا الماء ما
الكوبريس يعني الماء الملكي ثم يجعل فيه جزو من الذهب كما علمت فيما سبق
ثم تضعه في اناء زجاج واسع الى نصفه ثم تدفم الاناء بشيء مثقوب
ثم تقطر عليه دهن الطرطير من الثقب قليلا قليلا فانه يغلي ويفور فورا
عظيما ولم تزل تقطر عليه قطرة بعد قطرة حتى يرسب الدهن في اسفل الاناء
زبدة صفراء وعلامة نقاء الماء عن الذهب ان يبيض ويصفو بعد صفرته
وان لم يوجد دهن الطرطير يقطر عليه ملح الطرطير المحلول ثم يصفى عنه الماء
ويغسله مرارا حتى لا يبقى فيه طعم ملوحة ولا حمق ثم تجففه في حمام مائية
لانه يشتغل بادنى سبب والحذر من ان يقرب اليه الحديد لانه حينئذ
يشتغل بنفسه ويصوت كصوت الرعد ولا يتخلد منه ذرة ان بقيت
حيا ولم يهلك نارة وهذا الصوت لمضادة الطرطير والعقاب لمضاد
الباروذ والكبريت او ان روح الباروذ تشتد للطافته في اجزاء الذهب
والاختلاط بكبريته اعلم ان روح الباروذ ليست كالباروذ والكبريتية
الذهب بل بلطافتها حاريكادان يشتغل من غير نار وان وضع على الحديد
وقرب عند النار غاص في الحديد وخرج منه في نحته وهذا الذهب
ينفع لبدن الانسان ويعرفه ويدفع اكثر الامراض منه اذا استعمل منه

ومن العجايب انه اذا وضع مع مثله كبريت مسحوق وسحقا ووضعا على النار يشتعل
بدون الصوت ويبقى منه تربة بيضا حمراء فاذا وضع عليها روح الملح الخماث
صارت كالشمع المحلول وتخبر بعضهم ان هذا المحل الطبيعي وليس كذالك وهو
يرجع الى الذهبية لانه خالط روح الملح الذي ليس بمحل طبيعي وشبه هذا
الذهب بذهب الفرد يصنع منه الذهب القادر وهو من الاسرار التي لا يباح
بها لكن ينتفع الانسان بما تذكر بين جملة الثواب اكلا وبعد تذكرة الامور الآتية في
تدبين الاول وهو ان يخرج روح البول وصفته يؤخذ عشرة امثال من
بول شاب معتدل المزاج وقد شرب شرابا معتدلا ويحفظ البول في حمام مايية ثم تزل عنه
الثائرة بالتقطير مرتين او اكثر فتبقى عشره وبعد خروج الروح تشد النار للصعد
ما في الارض من الملح والنهضادر الى اعلى قبة الانبيق ثم تاخذ الروح وتقطرها
مع الماء المطر مرتين فخرج اول مرة محلولا بالماء وفي الثاني يخرج اولا يبقى ماء المطر
وهو رايحة المشنه في اسفل القرعة ثم تاخذ من هذا الروح جزءا مع مثلة من
العرق الصافي ويوضع فيكمان حاريا يومين وليلتين ثم يقطر ويرفع وهو مع
البول الثاني استخراج روح الملح وصفته يؤخذ من الملح المعدني
جزءا ويسحق ويوضع في قبة الرفيعة من قواريرها كما علمت وان رديت القاطر
على الملح جديد من الملح وقطر ايضا كان اجود ثم تاخذ من الذهب المعد
ما شئت وتفرغ روح الملح فتر يحل فتطفي هذا الروح وتفرغ ايضا روح الملح

حتى يحل فتطفي عنه الروح ايضا ثم يخر ويفعل ذلك حتى يحل دهنيا ثم يوخذ بقدر المحلول
من روح البول ويقطر عليه في اناء كبير قطرة بعد قطرة كما علمت في اول حل
الذهب بقطر دهن الطرطير لا تزعلي وتفهمي ايضا ولا يزال يقطر عليه من روح
البول حتى يقطع الغليان ثم يوضع في القعقن اربعة اسابيع ثم يوضع فيما يلي
الرفيقة على الرمل ويقطر بنار معتدلة حتى تخرج الارواح ثم يشد النار حتى
يصعد اكثر الذهب ثم تاخذ الذهب الصاعد وغير صاعد العرق على نار
خفيفة حتى يخرج العرق عنه ثم يصفى عنه ويغسل بعرق اخر حتى يخرج العرق ولا يزال يفعل
ذلك حتى لا يبقى في الذهب الصاعد شئ من الالوان وما يبقى من الذهب في اسفل
القرعة كرره عليه العمل بالغسل بروح الملح ويظفر عنه حتى يحل حلا دهنيا ثم يقطر روح
البول كالاول ويقطر عنه الارواح ويشد النار للصعد الذهب ثم يوخذ اول
الصاعد بصاعد الشراب حتى لا يبقى فيه شئ من اللون ثم يجمع العرق الذي
فيه اللون ويقطر فيبقى الذهب في اسفل القرعة محلولا احمرا واذا شد على المحلول
النار قطر ايضا دهنيا احمر كالدم وهذا هو المحل الطبيعي وبعضهم يحلون
الذهب حلا ليس بطبيعي ولونه اصفر فتراه اذا وضع في اناء خلي او خل سوق
بخلاف الذهب المحلول حلا طبيعيا فتراه اذا وضع في اناء خلي او خل يتغير
تغيرا ذهبيا كاملا وبهذا لذي خرج عن صورة الذهبية ولا يمكن عودة
اليها ولو تدبرهما تدبيرا وذكر سنا فوق من طريقا سهلا وهو ان يوخذ

من الذهب المكلس بالعرق حزه او بغير بروح البول المطهر مع العرق اثنى عشر يوما
في حمام مار حتى ينضج ويوضع في الاثر المرسبة شهرا كاملا منعفنا ثم يخرج ويصفى
احمر كالدم ثم يغبر بروح البول والعرق النضيج مائتي من الذهب ثم يوضع في التغفين
اثنى عشر يوما ويصفى ويجمع مع الاول ويفعل ذلك مرارا حتى لا يبقى من اللون اثر
ثم يقطر روح البول عشر بنار معتدلة فيبقى في اسفل القرعة دهنا احمر كالدم
فيوضع في قرعة قصيرة او في قابل الرقبة ويقطر بنار حتى يحمر كالدم فيوضع في بقعة
الارض سوداء ثم يوضع الدهن في قنينة ويحفظ فانه يبرا من جميع العاهات
والامراض ويعيد الشيخ الى الشاب وينفع القروح والسكتة والبرص والاستسقا
ووجع المفاصل واللهيات الوبائية ولا نظير له في نفع الامراض الحادة من
اخلاط رديئة قال سنا قوس انه ليس بحجر طبيعي بل هو مصنوع باجزاء الذهب
فانه يفرح القلب ويقويه لانه شبيه الدم في اللون ونحن انما وصفناه لعلاج
الامراض لا العمل الاكسير كما يزعمه ارباب الصنائع **اما صفة استخراج زاج**
الزهر والزاج يؤخذ صفائح النحاس والحديد الرقيقة ويقرض بالمقراض
قطعا صغارا ثم توضع في اناء من خزف صف صفا وصف عن الكبريت الصوفي
ثم يوضع على النار وتشد حتى يحرق وينقطع الدخان ويكون ذلك في ساعة زمانية
ثم يخرج ويبرد فيصير النحاس رمادا مائلا الى السواد فتسحق وتوضع في اناء من
خزف ويحرق كحرق الاولين ثم يخرج ويسحق ويوضع لكل رطل منه ثلاثة

ادراق من الكبريت ثم يحرق على النار مقدار اربع ساعات ويكرر العمل خمس مرات او ستا
وفي كل مرة ينقص من مقدار الكبريت حتى يصير اوقية ثم يسحق في اناء من خشب
ويغبر بالماء الحاد ويحرك حتى يحل ويصير ماء اسماه نحونيا وان كان العمل من نحاس
يصير ماء اصفر ثم يصفى ويطبخ بنار خفيفة حتى يذهب نصف الماء ثم يوضع في
مكان بارد فما يتعقد فيه الزاج كقطع الثلج الابيض والزاج النحاسي اسماه نا
والحديدي ثم استخرج روح الزاجين كما علمت ولا تظن ان روح زاج النحاس
وزاج الحديد كروح زاج الطبيعي بل هو اقوى منه بمراتب **قال برلطوس**
في كتاب المسمى بطول العمر ان في هذين الزاجين خلاصا معا حاذا كلاهما
الفي فهر ولا فاد في كبريتهما **وقال ايضا** في كتاب العلاجات نصف عمل
الاطباء عمل روح الزاجات وهو الاصل لجميع العلاجات والشربة من
هذين الزاجين خمس حبات بماء الشراب او بماء الفتخ او بماء الفراريج ويسقى
لضعف المعدة وبرودتها وعدم هضمها وللهيات بماء الورد وبالشراب
ومع ماء الخلل وبنا يدفع البرقان ومع السكر النبات ينفع الطاعون
ولدغ حيات الشرب الابيض مع الترياق نافع ومع ماء الخلل وبنا اذا طلي بالبرص
وداء الثعلب والجرب نافع البتة وينفع من جميع الامراض السوداوية العفنة
وينفع السدة ومنع العفونة وقد ربما يشربه في الامراض الرديئة بعشر حبات او اكثر مع ما
يناسب العلة ويجب ان يبرد البدن بالمحاف حتى يحرق ولكن يجب ان يصب

ادرام للمعدة والكبد ان يجتنب من شرب هذا الدواء حموضة اصلا فانه يفسد
لحم المشترى يحرق للمشترى بالنار حتى يصير رمادا ثم ينخر بالخل المقطر حتى يحل
ثم يجفف هذا الملح بماء القراح ويحفظ مرارا حتى يذهب حموضته وهو ينفع
لاهتشاق الرحم سترا معتدل ثلث حبات بماء البيجاسف وطلاء امجاج ينفع
نفعا بينا صفة ماء معطر يوخذ مشكها مشيح ودوقوا من كل واحد منهما
اوقية داجيني سليخه بادبجبويه مكي ثلثة دراهم زعفران ثلثة دراهم حبه
بيد سته نصف درهم يسحق الجميع ناعما وينفع في عصير الدلب الصغير ايام
ويقطر فجام ماء ثم والشربة منه ملعقة ولا يوكل بعده طعام الى مضي ثلث ساعات
دواء لسد الطحال يوخذ طحال البقر ويقطع قطعا صغارا وينفع في
عرق الحلول الحلول غير المرار اربعة ايام ثم يجفف ثم يسحق وينخر بالعرق حتى
يخرج اللون ثم يطبخ عند العرق حتى يصير ثريا ويقطر عليه قليل من دهن لا بخيلقا
لتطيب والشربة منه ثلثة دراهم وهو يدر دم الحيض وينفع سد الطحال
وهو من الاسرار دواء للاستسقاء يوخذ ترب الخربق اربع حبات
ويسقى فان لم يحصل التنقية التامة فليكرر العمل مرارا الى ان يحصل التنقية
دواء للاسهال اعلم انه اذا كان الهضم قويا وكانت القوة الماسكة ضعيفا
حدث ذوسنطاريا وان كانت القوة الماسكة قوية والهضم ضعيفا تولد الهضم
وان كانت القوتان ضعيفتان عرض تزلق الامعاء والمعدة دواؤه يوخذ

كهربا ودم الاخوين دشاخ ومرجان وبزر الخرفة وبابونك والله وطول
منتيلا وطين مختوم مكي اوقيتين وربعه جوز بوا اربعة داجيني
نصف اوقية زعفران الحديد والطلق المحرق والعظم المحرق مكي اوقية
ويعجن اقراصا ويابكل سفوفا وهذا من العجايب في انواع الاسهال وترف
الدم من ذوسنطاريا والرهاف والزلق وافراط الحيض وغيرهم وكثيرا لا
يحتاج الى شربة ثلاثة ترعى بالكفي درهم واحد او درهمين وقدر شربته
درهم مع درهم ونصف ماء لسان الحمل صفة زعفران الحديد
يوخذ خب الحداد الازرق الكبير اللعان المتولد في معادن الحديد
ويسحق ناعما على رخامة ويوضع في زجاجة وينخر بالخل المقطر هذه ما يعالج
عرض اصابع ويوضع في مكان حار اربعة عشر يوما ثم يصفى ويظهر
عنه الخل بالطبخ فالذي يبقى هو زعفران الحديد ثم يغسل بماء القراح
مرارا حتى يذهب عنه الحموضة ويجفف ويحفظ وان وضع فيه كافورا يابسا
وانجمل قصير دهن الحديد وهو ينفع اسهال الدم وسيلان الرحم والمني
وافراط دم البواسير وسلس البول وترف الدم خارجا وداخلا والشربة
منه ثلاثة دراهم الى نصف لشراب السفرجل وهو ينفع سد الطحال والكبد
وقبل الاستعمال ينبغي ان يعطى اولا اللطفات والمسهلات وينفي
لامراض الكبد والطحال ماء اسقولوقندريون او ماء الطرفا او ماء

يسهل وتان والامراض الكبد باء الهند باء وللاستسقاء بشراب الافسنتين ويقوى
للعق ومنع الاسهالات والغثيان والشربة منه لهذه الامراض من مثاثير حبات
الى ثمانية عشر صفة دواء يقوى الجماع اعلم انه اذا قلى دقيقه
كيفية المسهلة كما ان حتى الثعلب اذا جففت ودقت قوى الجماع فيجب ان
يؤخذ من حتى الثعلب الرطب المجفف جزء واحد ويسحق فى هاون من حجر ويوضع
منه لباب الخبز ويخلط ويوضع فى قرعة ويوضع عليه الانيسون الاعمى بعد
غمره بصاعد الشراب ويدفن فى بطن الفرس او فى حمام ما يشهر يخرق
شهرين ثم يخرج ويصفى عند العرق ثم يوضع ذلك العرق فى بطن الفرس
شهرين ايضا فانه يصير احمر كالدم والثقل الباقى يحرق ويستخرج ملحه ثم يوضع
الاحمر المذكور فى اناء ويقطر عليه ظهرات من دهن اللارجيني للطيب
رائحته وهو يقوى البدن ويعين على الجماع ويزيد فى المنى ويرجع الشيخ
الى صباه والشربة منه درهم الى ثلث دراهم ويستعمل فوقه قليل من الشراب
الريحانى صفة دواء لوجع المفاصل والنقرس وبراكلوس جرب
هذا الدواء الزنبق المرجانى وقد خلص بدكثيرين وصفته يؤخذ
سوزنجان وزنيد وزنب القموني اوسنا وعظم فحت الانسان وسكر
اجزاء امشاء وينعم ويستعمل فى كل يوم مقدار نصف درهم
باء الكاقطوس وهو سهل كاف فى تنقية المفاصل والنقرس

ولا ادوية المانعة لاضباب المواد الهيافى الروح الزاج وملح
اللوز لوع والشراب المطبوخ فيه الفاقى والورج والفرنجمشك صفة
دهن بلسان يكون وجع للمفاصل والنقرس يؤخذ زاج حمر وقت
رطلين وخل بثمر رطل وصاعد الشراب رطل وصفح النحاس اربع
اواق وزهر الحمام ستة اواق واكليل الجبل خمسة اواق وحصى
صغار يوجد بقرب الانهار نصف رطل يحرق ويجمع الاجزاء ويوضع
فيكان حار ثلثة ايام ثم يطبخ ما بقى فى القمقم يحرق ويستخرج ملحه
ثم يحل ملحه فى الخاطر ويقطر ايضا وهو من العجايب فى تسكين وجع
المفاصل والنقرس وموادها اذا بلت بالخرقة ووضعت على المفاصل الى
ان يجف وكثرة العمل مرارا وبزول بالكلية ويكون الوضع بعد التنقية كما علمت
صفة عمل سكر حل سليقون اسفيداج نوشادر من الصباء والشاب وبورطبان
قليل من الخل المقطر ثم يجفف ويسحق ويوضع فى اناء ويغمر بخل مقطر فقدر ما
يعلو اربع اصابع ويوضع فى مكان حار او على رماد حار اربعة ايام ويحرك
المكث فى ذلك المكان فان بخاره رديء للانسان حتى يخرج اللون
ثم يصفى ويوضع عليه خل مقطر ويوضع فيكان حار كالاول حتى يخرج
اللون ويكرر العمل حتى لا يبقى غير لون ثم يطبخ عند الخل بنار لينة
ثم يغسل بالماء مرارا حتى تذهب حموضته ثم يطبخ بالنار ويستخرج ملحه

كما علمت وان وضع للحم فى مكان خال رطب افسده وهنا ينفع ضرب الزيق وجميع
القروح وكما ان سكر النبات يعدل حدة الادوية ومرارتها كذلك هذا السكر
يعدل للعدنيات وحدتها بمنع افعالها عن الاعضاء وهو علاج ينفع ويبرئ جميع
القروح للتخفنر والتوتير والخشونة كالسرطانات وحبقها والاكلة وجميع القروح
الرطبة واذا احل منه فى ماء لسان الحمل او ماء عنب الثعلب وطلى على الجمرة والنمل
برائها وعلى الاورام بدهن البابونج طلاء احلها وان طلى برمح مع دهن ضفع
البطم على القروح والجروح لا نظير له لقروح الثدى وسرطانه وبزيل جرب العين
بماء الورد وبماء الاصول اجلها وان سقى منه اربع حبات بالشراب سكن الغوليخ
ويسقى للاورام الحادة فى الاحشاء ثلاثة حبات بماء لسان الحمل ويسقى للربع
والمرتوى الطحال بماء ناسب وطلى لسيلان الدم وبطلانه من خارج بدهن
الورد وهذه السكر مشهور بين اهل صناعة الكيميا واذا اطلى تطلية
صناعية اخرج رصاصه وبقوى تلك الروح واذا جمع مع الذهب الكلس
مع ماء الزنجفر نظم عنه الذهب النباتى وبالتجربة يعلم مرارا فلنا خاتمة
فى المركبات الكيميائية وهى تشتمل على فصول الفصل الاول فى المقطرات
تقطير ماء الورد يؤخذ الورد الطرى ما شئت ويسحق فى الهاون ويترك
اربعة ايام فيكمن حارا ثم يقطر بالانبيق وعلى هذا الذى يقطر جميع
الازهار والاوراق فاعرف صفة مقطر بنبذ الزرنباج يؤخذ من الزرنباج

اربعة امثال ماء قراح اربعة عشر مثلا وملح الاطلاق والطرفور ستة عشر مثلا
ويترك فى مكان حار اسبوعا ثم يقطر وعلى هذا المنوال يقطر جميع الزهور مثل
الناغنواه والكرنب والكبون والكرنس صفة قطر اء الاجاص يؤخذ ماء
سبعين رطلا عصارة تفاح وماء الورد من كل واحد ثلثة ارطال ويوضع فى
مكان حار اسبوعا ثم يقطر وهو جار ينفع لكل مرض بارد وكاك يعمل فى
جميع الافاويه كالفلفل والجوز بوا والبسباسة وغيرها صفة ماء مقطر
ينفع الخولنجا والوسواس والمرار ويفرح القلب جدا يؤخذ اصل السان
الغير ثلاثة اواق وزهر رمان الجبل وشاهترج من كل اوقية يوضع
وعصارة التفاح وعصارة السفرجل من كل رطلين ينقع بماء الورد نهارا وليلة
ثم يقطر كما علمت صفة ماء المصطكى وهو ينفع لضعف المعدة وتحليل
الرياح ومنع القئ ويبرئ الهيضة ويهضم الطعام يؤخذ المصطكى
اربعة اواق والمجدان وقشر الفستق من كل اوقيتين يسباسة اوقيتين
وقرنفل اوقية دارصيني اربعة دراهم عصارة التفاح ثلثة ارطال
ينقع ثلثة ايام ثم يقطر كما تقدم صفة ماء المقطر ينفع الغوليخ ومرض
الاحشاء وتحليل الرياح يؤخذ بذر الامنون ثلثة اواق بسباسة
قرنفل جوز بوا خولنجان وزنجبيل وحب لفار من اربعة دراهم
وقشر النارنج اوقيتين ماء القراح ستة ارطال ينقع نهارا وليلة ثم يقطر

صفة ماء للقطر النافع لسد الكبد والطحال وينفع لسوء المزاج الصفراوي والبلغمي
الوجاوشير والوقوان يؤخذ من كل واحد عشرة دراهم وعشر شجرة لسان الحمل واصول
الخمس من كل واحد عشرة خيطيا ناالوف المحبة وراسن من كل اربعة دراهم فجل
البرى سطل ونصف كادي يوس كما قطوس وشوكة المباركة واقحوان
وغافث وكبر من كل قبضة ماء الجبن عشرة ارطال عصارة الشاهترج
عشرة اواق يخلط الجميع ويترك في مكان حار ثم يقطر الفصل الثاني
في الارواح روح الاقحوان ينفع المعدة وينفع سدد الكبد تأخذ
من الاقحوان ماشئت ونعمرها عند الشراب وتترك في مكان حار ثم تقطر
شربته لمعفر وعلى هذا المنوال يستخرج روح جميع الحشائش كالبادزهر
وغيرها صفة روح الورد يقوي القلب وينفع الغشي والخفقان
ويغسل الحرقة الغريزية يؤخذ ورق الورد الطري ماشئت ويحشى
في القاورمة المعمول من الاحجار ويوضع فيه قليل من الملح والخمر وتترك
حتى يتعفن ثم يقطر صفة روح الملح ينفع سدد الكبد والطحال
والاستسقاء وفتت الحصاة الكلية وبثة البول وينفع الحميات
والشهيق منه سدس درهم مع بعض المياه المناسبة للمرض تأخذ
من الملح ماشئت ويحلل بماء القراح ويعمل اقراصا من الطين اليابس
ويوضع فيها كل الرقبة ويقطر كما علمت صفة روح المبارد ينفع

الحميات

الحميات المحرقة والعطش والخناق صفته يؤخذ ملح اليارود وطين
يابس ثلاثة ارطال ويعمل كما تقدم الفصل الثالث في الادهان وهي
لاقحوان ينفع الامراض الكبدية والمعدة تشيرقه خمسة ارطال
بالمياه المناسبة يؤخذ كثير من الاقحوان ماشئت ونعمر بالماء المحلل
ويترك اربعة عشر يوما في مكان حار ثم يقطر بالقرع والانبيق يقطر
بالماء ماء اولا ثم الدهن ثانيا وهو الصافي على الماء يؤخذ من
الماء بالصوف وعلى هذا المنوال يستخرج ادهان جميع الحشائش
كالدناب والنخع وغيرها دهن القرنفل وهو ينفع لكل برد رطب
ويقوي القلب وينفع لوجع الاسنان وهو بدل البلسان يؤخذ
منه رطل وملح اوقية وماء القراح بقدر الكفاية وتترك في مكان حار
خمسة ايام ثم يقطر ويعزل عنه الدهن ودهن الدارصين يستخرج على
هذا المنوال وهكذا اعلم الفصل الرابع في الالوان لون الغاريقون
نافع لجميع الامراض الدماغية والعصب وضعف القلب ومن الالتهاب
ويفتت حصاة الكلية والمثانة يؤخذ رؤوس ماء الغاريقون رطل
ماء الفاطرا اربعة ارطال ينقع في الماء يوما وليلة ثم يصفى ويقوم
رطل من السكر الابيض شربته لمعفر بالمياه المناسبة لمرض
الفصل الخامس في الاملاح ملح الاقحوان يقطع الاخلاط

الزهر ويفتح السدد ويدر البول وينفع للحميات العفنة ونافع لامراض الكبد
والطحال والمعدة وهو علاج كاف في الامراض السوداوية وفساد الاخلاط
شربته ستة دراهم صفته يؤخذ افسنتين يابس ماشئت يحرق
ويحرق برياده ويغلى بالماء ويصفى بالكاغد ثم يغلى بنباتها ويدر حتى يصير
لحما ويرفع ويوضع في اناء ويشد فمه وعلى هذا المنوال تعمل الادوية
الجميع الفصل السادس في المعدنيات المسمى بالذهبي صفته
زهر الحاوي ينفع لامراض الصدر والزهر وضيق النفس والسعال وداء
الزهر والتوليز شربته ثلث درهم يؤخذ الجاوي ماشئت ويخلط وزنه سكرا
ويوضع في الزالة التصعيد واذا تم التصعيد يؤخذ المصعد ويحفظ
الفصل السابع في الكلسيات والزهقرنات يعمل الحديد يجلس
كل اسهال ويقطع سيلان الدم حيث كان يؤخذ برادة الحديد ماشئت
ووزنه كبريت يحرق في البوطة ثم يغسل ويجفف صفته عمل اللوز
ينفع سدد الكبد والطحال وينفع لامراض السوداوية يؤخذ
برادة الفولاذ رطل وكبريت مصعد نصف رطل يحرق في البوطة
ثم يغسل ويحرق ثانيا بالملح ويغسل ويجفف وقد يكون العمل بوجه
الكبريت وهو زهقرنات المعدني وهو الاتي ذكره الفصل الثامن
في كلس الزهر وهو المسمى بزيد المعدني نافع للامراض

الزهر ووجع المفاصل والحميات والحب الافرنجي شربته ثلثة حبات
او اربعة يؤخذ الزهر رطلا ونصف وجع الكبريت ثمانية اواق ويوضع
في الفاشرة ويترك على النار محجوبا بالرمل الحار ثلثة ايام حتى يعقد
ويتكلس واذا تم يغسل بماء الورد صفته بادزهر الذهبي شربته
من ثلثة حبات او اربعة يؤخذ من الذهب ماشئت ويحل بماء الزيبق
ويوضع عليه دهن الطرطير قطرة بعد قطرة حتى يبكن الغليان
ثم يؤخذ الراسب ويغسل بماء الورد مرارا كثيرة ويجفف ومن
اتى اراد الزياده من هذه الاعمال فليطالع كتابنا المسمى بطب الكمياء
وهذا الكتاب في تفسير بعض الالفاظ المستعملة في هذا الكتاب
الالحنة المفتحة اصل الكرفس والهليون والرازيانج والفطر
سالبون والس البوي واما الاربعة المنبتة ورق الخطمي وخباز
وسلق وورق التنفسج واما القليبة اربعة لسان الثور و
بنفسج وورد اسطوخودوس واما الخمسة الكبير المنبوت
كرويا كمون رازيانج واما الخمسة الصغير ناخواه كرفس دوقو
واما المياه الكبير بزر القرع بزر الخيار بزر البطيخ الاخضر والاصفر
واما المياه الصغير هندباء خس بقلة الحمقاء طرخون واما
المفتحة سيلان باذوج نرجد عقيق والحبة وهو

الشعير المعتدل سدس درهم عشر حبات ثلث درهم عشرون حبة اقيمر
ثمانية دراهم والرطل اثنى عشر اوقية ويقول الغطريفي قولا ووس
المسمى بطيب من الاطباء الخاصة الا من اطلع مرادنا في الصناعة فيفن
عن الاغبياء الحجر المكرم وهو انواع احمر واصفر واخضر واسود
والاصفر منه مايل الى الخضرة والى الصفرة القليلة والمراد هنا انواع الصفر
وقد وجد احمر وليس المراد بالاحمرية الحمرة الظاهرة بل الباطنة كما يفهم من
عبارة الحكماء فمن المراد الاطلاع فليطالع كتبهم واعلم ان الله تعالى
خلق في كل الاشياء هذه الفايدة الجزئية قال الحكما الحجر موجود في كل محل
مبذول وعزيز وذليل يوجد عند الاغنياء والفقراء واذا ظهر هذا
الشئ للناس ينكرون واذا صرح باسمه ينكرون ولا يعتقدون ان
في هذا الشئ هذه الخاصية موجودة ويوجد في الطرق والمزابل خصوصا
في مزابل الحيوانات فافهم ذلك والسلام والاكرام قدم الاستشاء
في الثاني من العشر الثاني من الربع الاول من السنة التاسعة من المائة الرابعة
من الالف الثاني من هجرة النبوية عليه وعلى اله واولياء الحقد القدير
واصحابه الاخيار الابرار واحبائه من المهاجرين والانصار وشيعته الكبار
من الصلوات والسلام اذكيها واطيبها بيد ولي لقايته وانا الفقير الحقير
المسكين المستكين العاصي الاثم المدعو بمحمد هاشم الفاخوري التونسي الحنفي

هو الله تعالى

هذا كتاب الجديد الكيميائي الذي اخترعه بركلوس مشتملا على مقدمة ومقالة

المقدمة في تعريف الكيميا وبيان الحاجة اليها والغرض منها فقولنا الكيميا

لفظ يوناني اصله خيميا ومعناه التحليل والتفريق وبعض الناس يطلق

عليها الصناعة العرمسية وقال قوم يطلق عليها ستر الكمنة واول من

اخترعها هرمس المثلث المصري وعلم الكمنة وبعد ذلك شاعت حتى

وصلت الى اليونان وصنفوا في ذلك كتبا ورسائل ثم الى الاسلاميين وانقرض

منها كتب كثيرة والمقصود من ذلك اصلاح المعادن وتغييرها من الغش

الى الصلاح كقلب النحاس الى الفضة وهي التي ذهب الى ان جاء

بركلوس الحرباني فغير الغرض من صناعة الكيميا وجعله من اقسام

صناعة

صناعة الطب وسماه اسباغريا الطبية ومعناه جمع المختلفات وتفريقها

وهذا الاسم مخصوص بصناعة الكيميائي وان قل تسمية كيميا الطب

او الطب الكيميائي وقد يطلق الكيميا على الحكمة واسرار الطبيعة لكن هنا

المراد لفظ الكيميا اسباغريا اي الصناعة الطبية الكيميائية وموضوعها

الاجسام المعدنية وحدها صناعة يعرف بها كيفية تحليل المعدنيات

وتنقيتها عن الاشياء الفاسدة وتركيبها وتفريقها ومنفعتها اخراج ما

فيها من الصورة الى صورة اخرى اشرف من الصورة الاولى وثانيها حفظ صحة بدن الانسان وازالة مرضه

فان الغاية القصوى في كل يوم معاش ومعاد وبعض الناس يتسبب الى من يتعاطى

صناعة الكيميا الى تزوير تلك المتلفات لقلب المعادن الناقصة كاملة وان

غاية هذا العلم ليس الا ذلك وليس الامر كما زعموا هذا العلم فمن يحتاج اليه يعرف

كيفية التحليل والتركيب والتنقية والاصلاح والتقطيرات والارواح والادهان

والمياه الشريفة النافعة فيها هو الغاية وهو لحفظ صحة بدن الانسان وازالة

مرضه على انه اذا كان الغرض منه حفظ الصحة وازالة المرض كان موضوعه

اعني المعدنيات والنباتات والحيوانات ومن لم يعرف هذا العلم لم يعرف

كيفية التحليل والتفريق والتلطيف الكيف بحيث ينفذ في الجسم الكثيف

كنفوذ الروح في الجسد وتقليل المية الجسم مع بقاء قوته وزيادتها

فهذا العلم يحتاج اليها ابتداء ولا يكمل الصناعة الا بها ويعرفها ويعمل الناس
بذلك وجواز العلاج بالمعدنيات فانها لا تنفعل عن الطبيعة وما انفعل عن الشيء
لشبهها وليعلم ان هذه الصناعة تعرف بالطبيعة جسما ولونا بتقنية يسيرة بها
فصيره منفعلة عن الطبيعة موثرة فيها اثرا خاليا من التمييز لكن فعلها في بدن
الانسان قوي وقد قال الامام فلاطن في كتاب الامراض الداخلة ان المرض القوي
يحتاج الى دواء قوي واعلم ان صناعة الطب والصناعة الكيميا المرسطوم
قليلة لكن بركاسوس اخترع اصول في صناعة الطب على منوال اخوانه اصطلاحات
جديدة والفاظ عجيبة زاعما ان هذا العلم هو اخوه وليس الامر كما زعم وانما اخترع
اصطلاحات وعبارات غريبة وما ذكره من اصول صناعة الطب فهو ماخوذ
من الحكمة ولا علاقة لصناعة الكيميا به والحاصل ان مضمون ما الفه
ماخوذ من الحكمة ومن صناعة الكيميا وكل من العلمين قديم المقالة الاولى
في الجزء النظري من اسباغريا وهو الطب الكيماوي في الامور الطبيعية
وتشتمل على فصول الفصل الاول في اصول الهيولى وسره الاكبر قال بركاسوس
ان داخل السماء مبدء ما يقبل الفساد من الاشياء كلها التي هي واحد ترجع
وتنتهي اليه الفساد وهذا المبدء هو الهيولى ومحل الاحل وسره الاكبر وهو
يدل بالحس وهو امر وجداني غير مفيد ولا مصور ولا مشكل بشكل ولا
كيف بكيفية من الكيفيات وهذا السر الاكبر هو اصل الصناعة واحمها وعنه

يكون جميع الكائنات وصورها واشكالها والوانها وطعومها وهو كالمادة
لجميع الاشياء وموضوع ذاتي لجميع الصور ومنه يحصل الفعل وهو
مبدء الحيات ومبدء فعل الطبيعة ومبدء الكون والفساد والمزاج وفي
هذا الاصل ذاتي الحيات الى العالم وهو سر الهيولى القديم الاول الهيولى امر قديم
ذكره ارسطاطاليس وقدماء اليونانيين وهو لا يكون فعلا وانما هو قابل
وقيل مراد بالهيولى الاولى نفس العالم وهو مذهب فلاطون
وقيل ان النفس ليست محلا ولا موضوعا لشيء خصوصا الصور والاشكال
قال افلاطون في كتاب نفس العالم ان الله خلق نفس العالم وجعله
في وسط العالم وبها تحصل القدرة والتصرف وقال فيثاغورس جعل الله
في وسط العالم ربا مدبرا فيضل الحيات والصور والاشكال وقال في مقالة
العاشرة في النواميس نفس العالم مبدء لتدبير العالم وحفظ الصور والانواع
ومنه الحيات وقال ارسطو في مقالة الثالثة في كتاب الحيوان ان في الارض
رطوبة وفي الماء روح وفي الروح نفس فاذا كان ذلك فجميع الاشياء
كان محلولا نفسا وهذا الكلام من ارسطو يشعر بالقول بنفس العالم مع
تصلبه في مذهبه وبرده على افلاطون وقال هرمس في كتاب العقل
ان في العالم روحا ساريا في جميع اجزاء العالم يحفظ العالم وحيوانه
وهو كالريح لارساء الصوات وقال ارسطو في كتاب نفس العالم الروح

يقال على الجوهر الحافظ للنوع من نبات او حيوان وقال في كتاب المستقى
باللوح الرمردى الشئ السفلى كالعلوى والعالى كالسفلى يعنى ان الروح الكلى
سار في العالى والسافل ومن جملة هذه الاقوال يعلم ان حماد بن اكلوس
بالسر الاكبر هو لقول العالم كما لا يخفى وفيه ما فيه الفصل الثانى في العناصر
واعلم ان الله تعالى لما خلق الهيولا الاولى والسر الاكبر فاض عنه العناصر
الاربعة التى منها تولد جميع المولودات السفلية وهذه العناصر ظاهرة
للحس وباطنها مخفى عن الحس وهذا الباطن محفوظ لا يتغير ولا يقبل الفساد
وهو اصل الصور العنصرية الظاهرة القابلة للكون والفساد والتغير فان
العنصر انما يكون عنصرا بهذا الاصل الباطن كما ان الانسان لا يكون انسانا بالدم
واللحم بل بالنفس والروح كما لا يخفى واذا قلنا ان هذا النبات متولد من
الارض فنافض بذلك انه متولد وناش من هذا الاصل الذى لا يقبل التغير وكل
عنصر غير فان غيرة العنصر الذى النبات والشجر وغيرة العناصر الى المعدن والاحجار
وغيرة العنصر الهوائى الظلول والمن وغيرة النار والمطر والثلج وقال ايضا من اتبع
باكلوس العناصر هى الاصول الحافظة للانواع الظاهرة وقال ايضا العناصر
قسمان منها ظاهر وباطن والاختلاف انما هو بين ما هو ظاهر منها انما هو جسم
الاسطقس لنفسه واصله وجسم الاسطقس مركب من الزيبق والكبريت
والملح والعناصر الاربعة مركبة من هذه الاصول الثلث والاختلاف في صور

العناصر

العناصر لاختلاف التركيب وقال اكريا فى العناصر الظاهرة انها رطب ويابس
فاليابس كالارض والرطب كالماء واليبس الماء والهواء عند بعضهم وهذا مذهب
بعيد من المذهب الاول وعند الجمهور ظاهرا كلوس العناصر قسمان
ظاهر وباطن فالظاهر كالجسم والباطن كالنفس وهذا العنصر الباطن هو
مبدء الحيات وحفظ النوع ويكون الاشياء فى العالم والظاهر من العناصر يقبل
التغير والكون والفساد دون الباطن منها الفصل الثالث فى الصور
والانواع واصول الاشياء وقال باكلوس فى كتابه المسمى بلباس جميع ما
يقبل الكون والفساد فيه ما يحفظ صورته ولونه وشكله وطعمه و
مقداره والحاصل جميع ذلك للتركيب ولا بد فى التكوين من ثلثة امور الاول
المدبر وهو المحرك والمنضج والجامع والمفرق وبه النماء والنقصان والمقدر
وقبل الفصل الطبيعى فى مادة معينة محدودة الى البلوغ ذلك النوع كما امر وهو
المؤثر فى المعادن والنبات والحيوان والثانى الاصل وهو المادة
التى منها يكون الحافظ فالمادة الحافظ للنوع وهو امر سماوى الهى
وهو قسمان قسم لا يقبل التغير كالاجسام الفلكية وقسم يقبل التغير من
العلويات وهى الشمس والقمر والنجوم بحسب اثرها وهذا العالم والاجسام
قسمان منها اجسام عالية صافية بسيطة كاملة الصورة والشكل
ومنها اجسام سافلة غير بسيطة ولا مشاكلة الصورة كالعناصر والمولدات

وانواع للوالات واصنافها فان المعدن لا يشبه النبات والنبات مختلف ايضا
فان جسم النارنج مثلا لا يشابه جسم الانسان لا يشابه جسم الاسد
وهذه الاجسام وان كانت قابلة للكون والفساد ولكن نوعها باق وكلما فسد
جسم شوّ لبس جسم اخر غيره كتوارد الصور المختلفة على الهيولا والهيولا باقية
في كل حال الفصل الرابع في الحيات الحيات كمال للنوع وبه يظهر افعاله
واثاره وهذا الكمال موجود في المعدن والنبات والحيوان فالحيات للحيوان
اظهر وهو ما يصدر عنه الافعال المختلفة من الحركة الارادية والسكون
والحيات للنبات ما يصدر عنه النمو والزيادة والتغذية والحيات في المعدن
ما يحفظ لونه وشكله وطعمه وتظهر هذه الآثار الخاصة بعد حذف المقنا طيس
الحديد والصوف الزيبق واما ذهب الى الذهب وما دام الجسم يظهر عنه الآثار
الخصوصية به فهو حيّ واذا كان للمعدن حيات فيجوز زيادته ونموّه فان الحياة
للنوع باق وقد شوهد زيادة بعض المعادن ونموّها فان الزاج اذا اخرج
منه كثيرا يزيد مقداره ويملأ المكان الذي هو فيه وقد شوهد ذلك
في بلاد الصقالبة من النحاس في تلك الارض معدن الذهب وقد يزيد وينمو
في كل اربعين سنة ويعود الى مقداره الاول وقد شاهدت انا في تلك
الناحية عروقا من حصاة تزيد زيادة اللون ثم بعد زمان وجد وانقلك العروق
حين الكشف عنها فضة بيضاء وكل وجد وانا في بلاد خوارزم في ارض

رصاصية فزرعوها الزراب وبعد اربعين سنة كشفوا عنها فاذا هي فضة
بيضاء وفي سليمة معدن الحديد في كل عشرين يزيد ويرجع الى مقداره
الاول وفي تلك الارض وجد ايضا ذهبا فلما كشفوا عنه بعد مدة من الزمان
وجدوه وقد بلغت بعرة الذهب وكل معادن الملح والاحجار وقالوا
العاقل يجمع امرا واحدا واما الاختلاف في المواد القابلة وقيل بل يجد روح
مخصوص وهو حافظ لذلك للمعدن الفصل الخامس في الحرارة الغريبة
فالروح هي الحرارة المبثة عند هذه الطائفة ويطلقون عليها المومياء
الحيواني والكبريت الحيواني والبان الطبيعي وهذه الحرارة تتنوع بحسب
تنوع الاجسام والحيوانات وبعدم ذلك الحرارة يكون موت ذلك الجسم
وجميع اهل صناعة الكيميا والشائين اتفقوا على انها حرارة سماوية بسيطة
ليست من العناصر الفصل السادس في الاصول التي يتركب منها
الاجسام فمذهب هذه الطائفة قالوا ان اصل الاجسام ثلثة وهي
الزيبق والكبريت والملح واعلم ان ليس المراد من هذه الثلثة ما هو متعارف
بين الناس فان كل واحد من الزيبق والكبريت والملح مركب من هذه
الثلثة بل المراد بالزيبق الزئبق السيال وبالكبريت الدهنية والملح ما هو
ثابت ارضي غليظ ومن هذه الجواهر الثلثة يتركب جميع الاجسام فتكون
ومن هذه الثلثة صارت الفروع وهو الموالدات والمولدات ايضا ثلثة المعادن والنبات

والحيوان وكل الملح معدني وملح نباتي وملح حيواني وزيبق معدني وزيبق
نباتي وزيبق حيواني وكل الكبريت معدني ونباتي وحيواني فان الدهنية
يوجد في المعدن والنبات والحيوان كما في الكبريت للمعادن والبقر وشحوم
الحيوانات فمن الملح العقد والنبات ومن الكبريت المحرك والحياة والنضج
ومن الزيبق السيلان وقبول الشكل قالوا ومبدأ جميع الطعوم من الملح
ومبدأ الروائح من الكبريت ومبدأ الالوان من الزيبق وظاهر ان الزيبق هو
والكبريت هو النفس والملح هو الجسد وقال ارسطاطاليس الزيبق رطوبة حامضة لطيفة مزبدة
حادة محرقة وهي مادة الاستحالات قابل الصورة وهو الاستحالة المعدنية والنباتية و
الحيوانية والكبريت رطوبة خلقت دخانية زيتية جوهرية حادة تفعل النضج و
القوة والغذاء والتكون والملح فهو جسم يابس رخو ثابت مثبت عاقد

الفصل التاسع في المزاج والتكون التكون هو تكثير النوع ووجوده على
ان الحافظ للنوع يكثر افراده ويوثر في الاجسام ويكون الانواع قال ارسطاطاليس
انه لا يتعدم شيء من الاشياء مما لم يسبق وجوده اولا اجسام مضى ولكن لما كان
التركيب والتفريق متعاقبين على الاجسام طال الفرق الحادث وخفي على الناس
وليس الامر الا تركيب وتفريق وامتزاج وتحليل وذلك واقع بالصورة بمقتضى
الحكمة الالهية والاختلاف الانواع والعناصر الخفة والثقل واللطافة والكثافة والحرارة
والبرودة والتكون اختلف ثلاثة تكون نباتي في الطول والقصر فبعضها يكون سريع التكون وبعضها

يكون

يكون ببطيء التكون وفي الكون السفلي ثلثة انواع من المكونات وهي المعدن و
النبات والحيوان فمبدأ تكون المعدن في المكان الطبيعي وكثير الحجارة و
الموميا الاصلي وهو المسماة بالحجارة الجبلية وفي بعض الحيوانات تظهر
في زمان معين وهو زمان الفصل الثالث للحيوانات واكثر الانسان فلك المسافة
موجودة فيه في كل زمان وظرف قوابل الحيوانات كثيف والحيوانات اكثر
متولدة من المني من الابوين وبعض الحيوانات يكون بالتوليد على طريق
التعفين وبالتوالد كالفار ومبدأ تكون النبات جسم كثيف لزج قابل
الى مني الانسان وهذا الجسم موجود في جميع اجزاء النبات وبه حفظ نوع
ذلك وهو نار يكون في البذر ونار في الاصل ونار في العرق ونار في الورق
ولهذه المادة زمان معين يظهر وبكل محركات الافلاك والطلوع والغروب
وقرب الشمس وبعدها ومبدأ تكون المعدن ليس المني ولا غيره وما هو معدن
النبات بل حافظ النوع الذي كان به التضج وبه يحصل الشكل واللون
واما مبدأ التكون في الكرة العليا فالفلكيات لا تحتاج الى مبدأ التكون
فانها كاملة لا تقبل التغير او الفساد ولكن الكواكب يحصل من طلوعها وغروبها
وقربها وبعدها واجرام بعضها مشرقي وبعضها مغربي وبعضها شمالي وبعضها جنوبي بحسب
اقتضاء ذلك الكوكب لما هذه الاجرام من فنون اختلاف الكيفيات الاربعة
وكل هذه الاجرام الارضية تابعة لتأثير الكواكب فيها ويتصور في كرة الهواء الامطار

نسخة

والتلوح والطول وغير ذلك من كائنات الجو وتأثير الكواكب غير مقصور على ذلك بل الامر في هذا
العالم اكثر ظاهر في النبات والمعدن والحيوان واما المزاج فهو حركة من العناصر توجب
اختلاطها واشتراجها والمزاج ايضا الاشتراج هو مبدأ الحياة والقوى والنوع في
المزاج يحصل بفوق هذا المثل والعلم الصناعي الذي لا يخلف وعد فافهم ذلك
كل انواع المتولدة من انواع مختلفة اعلم ان المزاج
يكمل الجسم بكمال النوع وهو وتمام ما هو كمال النوع من القوى والاعراض وبعد
تمام كمال النوع قد يحصل من نوعين مختلفين متقاربين من نوع اخر شابه
كلا من النوعين كتولد البغل المتولد من الفرس والحمار وكالشيء المتولد من
الكلب والذئب وقد يتولد من الدجاج والحجل حيوان يقارب كلا واحد منهما
وكما يتولد هذا المتولد بين انواع النبات وانواع المعدن وقد يتولد من
نوع واحد اخر كما يتولد من الثلج الفحل ومن الحنطة الزيوان ومن الريحان
الشام وقد يتولد من الاترج وبذر الكتان الطرخون اذا شوى الاترج وبذر
بذر الكتان ودفن في الارض وقد يتولد جميع البزور بين نباتين متشابهة الاصلين
وقد يغلب احد البزرين على الاخر فيقع المشابهة للغالب كما في المعدنيات كالماس
اصل الاجسام كما يتولد الزفر من اصل النحاس والياقوت الاحمر من اصل الفضة والعسل
من اصل الحديد فيجيء الخالص الذي اودع في كل نوع قوة يولد اشباهه وبهذا يقع الخلاف
بحسب الادوار كالكبريت والبقاع وقد يتولد من النبات حيوان فان في الارض اسكوبا

من جانب البحر من بلاد فلمنك شجرة يتولد فيها الحيوان كالطير دونهو وينبت حتى يصير
كالطير الاخر وهو كثير في ذلك الناحية يصطاد ويوكل لحمه وفي بلاد فلاموق من
ارض مسقوس ناحية بحر القلزم نبات يشبه البطيخ فاذا وقع شيء من بذره في تلك
الارض ينبت كهيئة الخروف الصغير ثم يبيض ثم يسري فيه الحياة واصله من بزره
ويرى ما حوله من النبات ماث وجف وذهب واهل تلك الناحية يصنعون
من جلده قلنسوة يلبسونها في رؤسهم ويسمى لسان تلك الناحية بوراخ الفصل
التاسع في كيفية تغير صور الاجسام مع بقاء صورها النوعية لاصلية الباطنة
اعلم ان للاجسام صورتين صورة ظاهرة يقبل التغير وباطنة لا يقبل التغير والفساد
وهذا اشارة الى الاجسام المركبة فنقول خرج من صورة لاصلية الظاهرة واخرج عن
صورة الباطنة وفي الزيبق المصعد والمكلس في الماء الحار هذا ايضا خرج من صورته
الظاهرة واخرج من الباطنة والدليل عودي الى اصله ظاهرا بعين الناظر واما
التحليل والتفريق ان كلا يصير على النار يصعد طيارا يسمى رماطا واما يصير
على النار يسمى جسما ثابتا فاذا نزل على نبيت الارواح ويصعد الاجسام و
جعلها طيارا فهذا مال الصناعة واما العقد فهو جعل الروح المخلص جسدا
كثيفا والجسد فهو جعل الاجساد ارواحا لطيفة وانواع الارواح عندهم الزيبق والكبريت
والزرنيخ والقلميا وبعض هذه الارواح سهل التثبيت وبعضها عسر كالاجساد
بعضها سهل الذوبان الحل والبعض بعضها عسر القبول واعلم ان الصنعة تشمل جزئين

في تكون الاشياء العنصرية وحفظها اول روح سماوي ناري يحفظ الاشياء قبل الحرارة والبرودة
روح هوائي بارد مكثف وبعد الروحين تكون العنصريات الفصل الثاني في نسبة العالم
الاكبر الى العالم الاصغر انك حكمت ان الانسان اعلم او الانسان محلوق شريف والمنعنى
جامع لما في العالم الاكبر واعلم ان الانسان والعالم مركبين من صوتي جسماني
ظاهر وروح نفساني باطن واصل جميع الموجودات موجود في الانسان فهو
ظل بسيط شامل على كل ما في العالم من افلاك وكواكب وعناصر والمولدات والحيوان
العالم الكبير على ثلثة اقسام عالم العناصر وهو السفلي وعالم الافلاك وهو العلوي وعالم خارج
من عالم الافلاك وقوم وكذلك الانسان ثلثة اقسام الرأس والقلب والمعدة هي
بضم العين فصيرة بالسين وتسمى الجوف فتفتح العين والاصل كالمعدة على
حسب سعة تحملها تعرض في العالم الكبير الكون والفساد والزيادة والنقصان في عالم الخلق
والقلب في الحيوان لجميع البدن كالشمس في العالم الكبير فهي لحياة النبات
والمعدن والرأس صدر الحواس كالادراكات وبدن البدن كالاجرام الموقوفة
على الافلاك لبدن العالم وكما في العالم الكبير سبعة كواكب سيارة كذلك في الانسان
سبعة اعضاء رئيسة فالدماغ منسوب الى الدماغ والشحم الى القلب والرئة منسوب
الى العطارد والكبد الى المشتري والمرارة الى المريخ والطحال الى الزهل وآلات
التناسل الى الزهرة وكما في الفلك حركة وضعية دائمة كذلك في الانسان
حركة وضعية في شرائين النابضة من الحيوان وكما في العالم رياح حتى الفقر

وكذلك في الانسان رياح وقراقير وجشاء وكما في العالم الاكبر الزلازل يكون في الانسان
ناقض وقشعريرة وعرق وكما يعرض في العالم الامطار والثلوج يعرض في الانسان
الاسهال والادرار وكما يعرض في العالم الزوابع يعرض بسبب القولنج وكما يعرض
بالعالم الخسوف والكسوف يعرض بسبب القلج والسكتة وكما يعرض بالعالم قلة
الامطار والبيوسة يعرض بسبب الدق والزيول وكما يعرض بالعالم كثرة الرطوبات
والامطار يعرض بسبب الاستسقاء وكما يعرض بالعالم السحاب والظلمة يعرض بعضه
الطاعون والدوار وكما في الارض معادن واحجار كذلك في الانسان عظام وكما
وكما في العالم البحر وانهار كذلك في الانسان عروق وشرايين والبحر مثاله
مثابة للاب كذلك انسان مثابة العالم الكبير وهو ابو الانسان ومنه
يولد الانسان والانسان له مناسبة من الحيوان والمعدن والنبات
فمن الانسان ما هو حري النفس حري بطباع كالاسد والفهد ومنه ما هو
دني النفس وجبان كالارنب ومنه ما جمع الحرص كالدفين حتى مثل
انه ينفق الفرق وكذلك فليس من النبات فمنه ما جف لم ينبت
الرطب الحي الجاف الميت منه ومنه ما يظهر الصدق وهو في العالم
كالفاكهة ومنه ما يظهر الميل والمحبة وقت الحاجة كالطيب الذي
ناتي سيفا وقت شتاء ومنه ما يسارق كالقثاء ومنه ما يشبه العالم كالجبل ومنه ما هو
كبريتي كالكافور ومنه ما يميل الى الزنا كالفقم ومنه ما هو لطيف كالخام ومنه ما هو

سريع الغضب كالثور ومنه ما هو شبيه صنعة الموسيقى كالبلبل ومنه ما هو كثير
كثير الاولاد كالارنب ومنه ما هو سخي رئيس الطبيعة كالخنزير ومنه ما هو بخيل كالكلب
ومنه ما هو حريص كالفيل ومنه كثير الكلام كسقاهوشي ومنه ما هو قوي الادراك
كالحية فاذا حان موت من قتل يجتهد ان لا يصيب الضرب راسها ومنه ما هو غافل
كالحمام ومنه ما يعلم الاهوية المستقبلة كالنمل والنحل ومنه ما هو كثير النوم كصفدع
ومنه ما يظهر انه لا يعلم وهو انه يعلم كالثعلب ومنه ما هو كالخطاطيف وهكذا الى ما لا
يتناهى والانسان ناخذ من الحيوان الصناعة كالحفنة يعلم من ظبي وكذلك عرف
الانسان منفعة الرياسة من الحية والافاعي فانها تعوي في الشتا الطويل كلها تحت
الارض فالربيع اذا خرجت خاعند الرياسة وصحت عينيها فيفتح بصرها ويرفع
ظلمة بصرها وكذا عرفوا من الحيل الفصد فانه يريد به هضة عضو بصرها وشفا

المقالة الثانية في اساس الطب الجسماني اعلم ان اساس هذا الطب مركب على ثلثة
اشيا الاول على معرفة العالم الطبيعي على مذهبهم على ما تقدم ذلك والثاني معرفة
الاسباب الامراض كما ذكرنا والثالث معرفة شواهد العلامات وتحليلها وتفريقها
وفيه سبعة فصول **الفصل الاول** في معرفة تركيب بدن الانسان وهو العلم
ان في الانسان ثلثة قوى الاولى قوة الطبيعية ومحلها الكبد وهي التي تغذي البدن
وتنميه وهذه القوة من الملح الاصلي وهو الحافظ للحيوان والتنمية له والثانية
القوة الحيوانية ومحل القلب وهي احيات البدن وهي من الكبريت الاصلي والثالثة

القوة

القوة النفسانية ومحلها الدماغ ومنها الحس والادراك الظاهر والباطن وهي من
الزيبق الاصلي الروحاني **واعلم** ان للانسان جسمين جسم ظاهر مركب من
العناصر الاربعة وهو اللحم والدم وباقي اجزاء البدن وجسم خفي غير ظاهر
للحس الباطن وفي هذا الجسم تاثير القوى الطبيعي الذي هو مبدا النبوت والاثبات
وهو مناسب للاجسام العالية الفلكية وهذا الجسم مناسب للجسم الظاهر ومنها
يكون الانسان وان شئت سميت الظاهر جسمانا والباطن نفسانا وبينهما واسطة
مولفة منهما وهي الروح كالالة للنفس في ظهور افعالها وايصال الحيات الى
البدن **واعلم** ان اختلاط البدن عند هؤلاء امر واحد وانما الاختلاف
في ان بعضها فيخ وبعضها نضج وبعضها غلبها الزيبق وبعضها غلب عليها
الكبريت وبعضها غلب عليها الملح ومن تركيب هذه الثلثة وقلة النضج ومجاوزتها
ومجاوزة بعض انواع الامراض وهذا الحاصل من تركيب هذه الاشياء يقال
له عندهم الطوطيء وعند يكون امراض المختلفة **الفصل الثاني** في اسباب الامراض
وبهذا الفصل يظهر مرادهم واساس مذهبهم اعلم ان الاكان اصل جميع الاشياء
عندهم ثلثة وهي الزيبق والكبريت والملح الثابت انه يكون عندهم اصول الامراض
ثلثة ايضا لحق الاصل وانما تتنوع الامراض لحوادث التركيب والتشبيه
والتحليل والتفريق والانعقاد وزيادة بعضها على بعض وغلبتها او ذا
الكل في الكيفية لكثرة الاستعمال للاغذية للمواظبة ولاسباب اخر سماوية

مؤثرة في تأثير الامراض والعلل والعفونات في زمان معين كالشمس والقمر والنجوم
الاخر وكل مركب من هذه الاصول الثلثة انواع النبات والحيوان والمعادن
وكل متحصل من تركيبها على بعضها بعض اعتبر انواع الامراض اذا تقرر هذا
اعلم ان الامراض كبر يسير وبعضها يعتبر فان الكوبث اذا عرض لحرارة
غريزية انتشر بخار في البدن على ضربين مختلفين فيجب للحميات والامراض
والاورام الفلغمونى وبعض الامراض الجدرى والزيق اذا عرض لحرارة
لها تخمر تصعد بالطبخ وتزل فوق من ذلك انواع النوازل والسكتة
والفالج وما اشبه ذلك فان عرض لحرارة فوية تصعد الى الاعلى وتولد
منه الامراض الآتية كقراينطس وماتيا والصرع وغير ذلك وان لم
تكيفن ان خالط طوبولوا من ذلك امراض واوجاع مختلفة مثل الافاعيل
والنقرس وخوف والمفاصل لعارضة من الملح فكثيرة لا يحصى واما
الامراض الحادثة من الملح ويكون ذلك على المختار ربعة اما بالطبع فيعرض
الاسهال والاستسقاء وغير ذلك من الامراض الستة الذوابة واما بالحار فيعرض
من ذلك الحكة والجرب والقوباء والقروح الردية والسرطان واسكريوس
والحب القرحى ودام التعلب واما بالبخار فيعرض من ذلك النائلة
والصلابات والعقد والقدد والخنازير وسقروس واما بالبخار
فيعرض من ذلك المرض المنتن وصنان الابطين وما اشبه ذلك

فصل

فاذا كان مع البخار كيفية ما عرض ذلك الخمى العروفة الفصل الثالث في كيفية
عروض الامراض وتعفن الخلط عندهم السبب الطرطبو واعلم ان ما هو صالح للتغذية
وحفظ بدن الانسان وفضل الغذاء ينقسم الى ثلثة نضيج وكبريت وملح فالملح
مذهب الطبيعة من طريق البول والنضيج من المسامات والكبريت من الانعاظ واعلم
ان ما في كل ما يؤكل ويشرب وبدنية ملحية طبيعية وطوبولوجية وهذه الاشياء
مضادة للصفة لانها غير صالحة للتغذية واعلم ان المتغذية الذي تقرر في الغذاء
ويحلب بكاءة الكبد اذا كانت المتغذية قوية والقوم للهضم قوية اندفع الغذاء
الى الاعضاء خالصا عن الفضول واما اذا كانت المعدة ضعيفة والقوم للهضم
غير كاملة القوى اندفع مع الغذاء الى الاعضاء فضول غير صالحة للتغذية ويندفع
المنها ضم الى المسارين فمنها الى الكبد ويهضم هناك هضما ثانيا ومنها
اخر فاذا كان قوية بالقوة اذا كانت صالحة للتغذية جميع الاعضاء واذا كان ثانيا اندفع
الى الكلية ومنها الى المثانة بولا واذا كانت القوة في الكبد ضعيفة ما يندفع الى
البول في العادة فصاحب الطرطبو العفن الاخلاط الاربعة واذا كانت بعد هذا الاعضاء
ضعيفا صاحب الطرطبو الغذاء ولم يندفع عنه فاذا الهضم اليه ما غلب عليه من ذلك
وكيفية ولحمه يحصل من ذلك امراض مختلفة كما ذكرنا وذكر بولوس في كتابه
المسمى براعنا في الطرطبو يولد في البدن من الاعضاء والاشربة كما ذكرنا وقد يكون
من اصل الفطرة من ابيه وامه وقد يكون سبب توليده ونقصان فعل الاعضاء

الهضم

والفتح وحماذكرنا يولد انواع الامراض وجميع المتقدمين لم يذكروا ولم يدركوا
هذا المعنى فلهذا تحيروا من معالجة هذه الامراض واما من يعلم ان هذه الجوهر
الخامس المسمى بذهب الحيات فانى لمعالجة هذه الامراض الكائنة من الطوبة
المذكورة واعلم ان الطوبة اربعة انواع كالعناصر الاول الطوبة
الكائن عن النبات الارضية الثانى الطوبة الكائن من الماء المشروب
المتولد منه الاسماك والحيوانات والاصداف والثالث الطوبة الكائن
عن لحوم الحيوانات فى الطبخ والرابع الطوبة الكائن عن الهواء المتنشق
اذا صار خبيثا ردية وردية كثيرة ومن هذه الاخيرة يتولد امراض
الوباء والطاعون والحميات الردية السميرة فمن لم يعالج العلاج الكلى لم
يقدر على علاج هذه الامراض وانواع الطوبة ظاهرة غالب من الاصول
الثلثة التى هى الريح والكبريت والملح واتباعها البنوس لما يجرحوا هذا
المعنى فاعلموا ان الامراض متولدة من الصفراء والسوداء والبلغم والدم وهذه
وهذه الاسماء عندهم تطلق على هذه الاخلاط الاربعة وفى هذه المذكورات
طوبة يكون عند المرض لا عند السوداء والصفراء والبلغم والدم ومن لم
يعرف حقيقة ما يكون عند المرض كيف يعالج المرض مع ان العلاج قطع
السبب واعلم ان الطوبة يوجد ما شايا الاعضاء من الغذاء
وحرارة الانسان كحرارة الشمس والفحم فى العالم ينضج الغذاء وتميز الصالح

وتميز الصالح للغذاء من غيره وترسله الى الاعضا وهذه الحرارة التى فى الانسان
جوهر حجر دمشابه لروح العالم الكبير فاذا كانت الآلات صحيحة والاعضاء الجيدة
تولد الغذاء الجيد وايدفع الى الاعضا وما هو غير صالح تدفعه الحجاب
ومصافيه فيحدث وجع القصة فاذا وقع خللا ومانع عن تمام الفعل
تولد الطوبة الكبير بمعرفة معالجة الامراض الكائنة من الطوبة فمن يعلم
مناسبة لكل عضو فان القضة والبافوت للامعاء والزمرد والفلج
مناسبة للدماغ والذهب واللؤلؤ للقلب والكبريت للعين والطوبة
يعقد كل سايل بالطبع فى اى موضع كان ومن عرف نسبة العالم
العالم الصغير من العالم الكبير فقد فهم ذلك وستعرف ذلك مفصلا
فى علامات الامراض والدلايل الفصل الرابع فى النبض واعلم ان
النبض ميزان المزاج ويعلم عنه الحوال فى نسبة مواضع من البدن
اثنان فى الرجلين احدهما الرجل والثانية المشترى واثنان فى العنق
يمينا وشمالا احدهما الزهرة والثانية المريخ واثنان فى الصدغين
احدهما القمر والثانية للعطارد وبنض اخر فى طرف الانف قريبا من
القلب منسوب الى الشمس ومن هذه العروق يعرف انواع الامراض
خصوصا انواع امراض الاعضاء السبعة الرئيسة ويعلم من نبض الانف
مضافا الى الكواكب الامراض المنسوبة بالكواكب كما ان نبض المرجل الايسر

دال على امراض الطحال وبغض جانبه الايمن دال على امراض الكبد وهكذا في البواقي

واعلم ان للمرض ان كان حارا ينبغي قبل ان يحسو العرق ان يوضع بالمطبل في الماء البارد او جليد او ثلج والعرق يجفف صبا بماء بارد ثم يحسو العرق ويجلل وان كان المرض باردا يوضع البدن والرجل في الماء الحار او يكمد بشيء حار ثم يحسو العرق واعلم ان الامراض الكبرية يكون النفض فيها سريعا واذا علمت ان المرض حار والنفض ضعيف الحركة علمت ان الروح الحيواني فيه اقل لسدة تمنع نفوذ الحيات هنالك وفي الامراض الباردة يكون النفض بطيء الحركة لكون لكن نفوذ الحيات صعيفة وان كانت نفوذ ضعيفة علمت هنالك سدة تمنع نفوذ الروح او غير ذلك ويجب في الامراض العظام خصوصا العارضة لجميع البدن تفقد احوال النفض في مواضع متعددة في النفض الجيد في الامراض المختصة بعضو يجب تفقد النفض القريب من ذلك العضو فان بذلك يعرف احوال ذلك العضو ويجب ان توضع اليد على العرق عند سكون المطبل عن الحركات البدنية والنفسانية وقد ذكر ذلك بركلوس في كتاب المسمى بابوريمس فصلا

الفصل الخامس في البول اعلم ان البول ملح فارق الغذاء وهو اما من خارج وهو ما يكون من المأكول والمشروب واما من داخل وهو ما يكون من نفل العضو ليس وحده بل ما يركب عنه او دال على صحة الكبد والمعدة والكلى اذا خرج كذا وخروج الدائل على الامراض سوء المزاج والمركب منها دال على صفة عضو والفارق ينضج

على ثلثة اوجه كريه ونتن وبخير وصحيح فالرسوب الراسب في اسفل الماء من الزئبق واللطايف من الملح واللون من الكبريت وان اخذت الفارورة من داخل ينبغي ان لا يتقدم على اخذها من شرب الماء والطعام لما اخبر قليل الاخبر الجسم من غيره وان كان المرض حارا لا يصبر العليل على شرب الماء ليلا فيجب ان يعلم مقدار ما شرب ثم يأخذ عند رد بته الفارورة وايضا البول منه ما يوخذ بدل على الامراض والنضج ومنه ما يوخذ هو ضد ذلك لا يدل على نضج والبارد في المراتب بحسب مادة الكبد بتشره ونقصانها واختلطها بالزئبق والملح والرسوب الصفاوي يدل على الامراض الواقعة في الاكثر والرسوب المعلق يدل على امراض الدثور من البدن كحجاب القلب والتهوع المعاء والطحال فالاكثر والرسوب الراسب يدل على امراض اسافل البدن كالمثانة والكلى والظهر والورك والرجلين وينبغي اذا اخذت الفارورة تنضح من الزجاج صورة انسان مجوف وتضع البول فيها ثم تضع الصبي في رمل حار حتى يبدا صعود البول وحركته وتعلم موضع صعوده وحركته من اي عضو هو وعلى اي عضو يدل ثم تفوده وتنظر فيه وفي الحيات الوبائية والامراض السمية يكون لون البول لون الزنجفر او كلون الزنجار وان كان الستي زيفيا صار فوق البول دائما كزنجار وان كان الستي زنجاريا صبغ كرسوب في اخر الفارورة كالتوتيا واذا علمت هذه العلامات والدلائل وعلمت الاسباب قدرت على العلاج

الفصل السادس في نوائب الحميات واداورها الامراض ويكون بعضها

لا توثر له اعلم ان الاطباء لم يعلم السبب في ذلك فنسبه بعض الى الاعضاء ونسبه بعض الى روح كان القمر يثيره ونسبه بعض الى قوى الارض واغلم يعلموا بدء المرض واصله المتولد منه فكما ان للنبات وقتا معينا للخروج وزهره وثمره فكذلك للحيوان وان معين لولادته وكذلك للامراض بحسب صورها النوعية بزورا واصولا يتولد منها كبزر النبات واصوله فان الامراض المتواترة كالصرع والنقرس والبرص والجذام فيها فان نظمها بعد سبع سنين من الولادة او ابعد بعشر سنين او قبلها بسنة واما بوادر الامراض الحادة ثم ما يوكل ويشرب فيها سريعة كالنبات والقيء واسهل علاجها من المتواترة وقد يكون سريعة كالنبات ويظهر بحسب المواضع الذي فيه البزر فمتى اذا كان في المعدة كان اسرع ظهورا مما يكون في الكلى مثلا وما يكون في الكبد مثلا ايضا اسرع مما يكون في الكلى واذا نشأ بعض اصول المرض وبزوره وتتابع ظهوره ودوام حصوله اولا لا بد من ذلك كذلك ولا ينقطع وان لم تنشأ بعد الاصول انقطع ثم يدوم **الفصل السابع** في العلاج الكلي واشارات الى بعض المعالجات **اعلم ان الله تعالى وجل** شأنه خلق الحجر المكرم وجعل فيه شفاء لجميع الامراض لانه اشرف طبيعة من كل دواء ويعالج به الامراض الحادة والباردة وهو يصفي الدم ويقوي الارواح ويدفع السموم ويقوي القوى الرئيسة والامراض التي لا تصلح العلاج لانه مما يشفي الدواء في شهر فانه بهذا الحجر يشفى في يوم واحد والامراض التي تحتاج الى انواع كثيرة سنة يبرأ في شهر بهذا

الدواء

الدواء وقالوا ايضا انه يحفظ بلسان الطير ويرد المزاج المنحرف الى الاعتدال ويقوي القلب والجوهر الخامس والطبيعة الخامسة والكوكب الذي لا يحترق والنوع الكامل والنفس والسما والروح الطبيعي وبه الحيات لكل احد من المولدات فهو في كل نوع بكون اثمن بحسب ذلك النوع فهو كالقلب لبدن الانسان فان منه حياة جميع البدن بواسطة الشرايين وحركة جميع الاعضاء ومنها بواسطة الاعضاء ايضا فهذه الاعضاء بواسطة الكبد والعروق فيتنوع فعله بحسب اختلاف المواضع فينفع كل مزاج وكل طبيعة وكل عرض وهذا الجوهر الخامس الشريف العالي لا يمكن التوصل اليه الا بصناعة الكيميا فلهذه اكانت هذه الصناعة من بعض صناعة الطب **واعلم** ان في الدر والمرجان والزمرد والياقوت بانواعه والفضة والذهب وجميع النبات والحيوان وفي العسل والشراب والخمر يوجد ولا يؤخذ الا من طريق الكيميا والمال لصناعة الكيميا بقد جعل الشجرة الخبيثة ثمرتها ويقد على ان يجعل الشجرة التي تؤتي ثمرها في السنة دفعة واحدة تؤتي بمرات متعددة ويقد على ان يجعل الثنا صيفا والصيف شتاء وعلى ان يخرج من الفاسد صالحا وعلى ان يبدل النوع وقلبه ويخرج من المر حلوا ويكمل المعادن الناقصة ويوصلها الى الرتبة الذهبية ويصنع الياقوت والزمرد ويقد على كثرة القليل وعلاج العليل وان يصير الجاهل عالما وهو مفتاح الارض وبهما وعلى ان يصل الى الخط العالم

وحركة الارض وهو البحار وتقدر على ان يرى جميع ما في العالم من مبرات هذا
الحجر والمنة للحكيم القديم الازلي على الامم هذا النوع الانسان ان يعرفه
الحجر وندبه لان في معرفة هذا الحجر يصير الانسان انسانا كاملا وبحق
بلسان اليونانى البان صوفيه اى الحكمة الكلية المقالة الثالثة في
خواص الاشياء من اشكالها والوانها وطعمها وقواها وغلظها ورقتها
ورائحتها وحملها للسوائل فنبدا اعلم ان من عرف هذا الحجر المكرم وتدبره لا
يحتاج الى شئ غيره واما من جهله ولم يصل الى هذه المرتبة فانه يحتاج الى
ذلك لتعليم علاج الامراض كما ينبغي واعلم ان الله تعالى وسبحانه خلق الاشياء
واودع فيها خواص يطلع عليها من اشكالها واحوالها المذكورة في هذا الاصول
والفصول الفصل الاول في الادوية المنسوبة الى الكواكب اعلم ان الادوية
المنسوبة لزحل يكون شوكية رمادية اللون او سوداء وطعمها حامض ورائحتها
كريهة ويكون في الاماكن المظلمة الباردة والخربة والمنكون في وقت صلاة
واستقامة وبشرة تكون ناضرة للحمال والمنكون في سوء حال ورجعة وهبوط
يكون سمية رضارة للابدان ويعرف ذلك بمرارة كيفيتها ومنها الخربق الاسود
والابيض والشوكران وخانق الذئب وحوذبانا وعنب الثعلب والوبر والطرفا والسلو
لوقد ريطس والسرو والاجمل والسنا والكبر والبيفاج وحمحما الرابي والحلاج والفجك
والحمض والسلق والكرفس والادوية المنسوبة للمشتري فمنها الادوية الدسمة

وطعمها ورائحتها طيبة وزهرها احمر واسماغوني وورقها مسطح وتنبت في
مواضع رطبة ومنها ما يكون ثمرها معلقا كالخروب والادوية الناضرة الدهنية
جميعها الملسا ومنها حشيشة الزجاج والبابونج والحندقوقون وعرعر والجوز
والدبق والاقطى والادوية المحللة للريح والمفتحة للسدد والادوية المنسوبة
للمريخ تكون ورقها لبنا غليظا كثير المائية وما ينبت في المواضع الرطبة

جدا ومنها الفرج والخيار والبطيخ والكمثرى والمشمش والتفاح والفاوانيا والعفص
والكمأة والثوم والبصل والكراث وما ينبت في الماء وفرعها والادوية المنوبة
للدم منها المفرحة للبستاني والورد والفاوانيا ولسان الثور والبطيخ والشاهترج
وعرق السوس واناغنيس والخيار والشامرين وفوة الصبا غين
فمنها الادوية لصفي الدم وتعين على توليدها فهو مثل المفرحة للبستاني والورد
والبنفسج وعرق السوس والاناغنيس والشامرين وما يزيد في الدم
وتقويه فهو مثل لسان الثور والشاهترج وما يصفي الدم فهو فوة الصبا غين
وما يدر الدم الزايد ويعين على وضع الحمل فهو مثل السذاب والطوسنبلا والطو
ربطنا والصندل الاحمر والطين الارمني وما يمسك الدم ويحبس سيلانه فهو
مثل دم الاخوين واما الادوية المنوبة الى الصفراء فمنها الراوند والهليلج
الاصفر وزهر الخيري والزعفران والكافطوس والخلنج وما والخماض والاترج
فهو ينفع جميع الامراض الصفراوية كالغب والجرب والحكة والبرقان واما
الادوية المنوبة الى السوداء فهي الادوية التي لونها السواد وطعمها غفص
كالبسفايج والخربق الاسود وهو يخرج جميع انواع السوداء وينفع
جميع امراضها والسنا يخرج ما احترق من الصفراء ويحلل الرياح والبسفايج
يعدل السوداء وينضجها والاسارون ينفع جميع الربو والدرقس و
الكبد والطحال والاس البري يزيل اثار السوداء عن الجلد وكل الغثاء

والادوية المنوبة الى البلغم فهي مثل شحم الحنظل والغاريقون وقثاء الحمار
والفربيون والعفص ومنها ما يخرج البلغم ومنها ما يعدل الصفراء والادوية
المنوبة للدماغ فهي كلها منوبة الى القمر تنفع الدماغ وقوة منها الكهربا واللولو
والعنبر والمرجان والزمرد والياقوت الازرق والفضة ومنها ما ينفع الحرارة
ومنها ما يجفف الرطوبات ويقوي العضو وقوة كل الرءوس ينفع الرءوس
كالفاوانيا فانها تنفع جميع امراض الرءوس وكذلك الخشخاش والبنفسج
ينفع الدماغ الحار والادوية التي شابه الشعر تنفع الشعر مثل برشياوسان
والقيصون والبوس والادوية المختصة بالعين المنوبة الى الشمس ومنها
الراسن والبانه قيصون والزعفران والخلنج وما والافراح وزهر الاخلاموس
والذهب والياقوت الازرق والبابونج وادوية الاسنان اصل الزنجبيل
والنيلج وحب الصنوبر والادوية المنوبة بالزهرة حب الغار وحشيشة الزئبق
واسفاسوس والبوسنج والخطمي والقرفيون فانها تنفع جميع علل الزهرة
وادوية القلب ما ينسب الى الشمس منها الجوزبوا والاترج والبلادر
والاترج والزعفران والبانه قيصون والراسن والفاوانيا والبادرنجبويه
والناريخ والسفرجل والنباسة وادوية الكبد فهي منسوب الى المشتري والنارنج
معا كالقرنفل ولسان الثور والصبر وعرق السوس والبهليون وقوة
الصبغ والزبيب والادوية المختصة بالمرارة مثل الاغرهونا

والكافطوس والقنطوريون الصغير والكبير وادوية الطحال كلها منسوبة
الى رجل كالخربق الاسود والبسفايج والسناء والطرفا والانزروت والجلاب من
والطرطير وجميع ما يكون متعلقا بالرجل والادوية النافعة للمعدة مثل الزنجبيل و
الكمون والكرويا والسابليوس والجوز والفجل والاسقيل وطبق الحبة وادوية
الكلى هو من استراك القمر والزهرة وهي الساطريون وخصى الثعلب وشافل
والسلك وبصفين واللوبيا وجوز بوا وادوية الانثيين الرجس والعلبون
وخصى الثعلب وزنبق وقوفر ومسك وادوية للثانر وهي ما يولد حصاة
القمر والرجل مثل كاكنج وسنا وحجر الغول وحجر اليهود وحجر لاسفنج والطرخون
وادوية الرحم الراذج بانواعه والمر والحلتيت والسوسن واسارون وحجر
التمك والبادزهر بجميعه وادوية الامعاء هي اللباب والفيوس والكبريت
البري والزنجبار والفاشر والكراث والعلبق وادوية اللسان لسان الثور
ولسان الكلب ولسان العصفور والادوية للمنوبة الى المفاصل الشوخان
والبوزيدان والخروع والعرطنيثا وتنفع ايضا للرعشة والادوية النافعة
ما رود وكادونيا ومرو وعرعر وهذه الادوية تنفع ذات الجنب ايضا
والادوية المنوبة للاورام والبثور والسلع وهي الادوية المستدة الاصول
كبقور حريم والخلاف نيا واوراق الحبة والاشاس والسكبيج والغاريقون والشوك
والبصل والادوية المناسبة للجراحات غاريقون وغافث وسفيطس وشكا

واسمبنا وحرانيا وسطوخيوس وداعي الحمام وجميع ادوية الاعاب الانجبرة و
الصمغية تنفع الجراحات والقروح والادوية للجرب والحكذ والقوباحمانون بقاما
وسقولوفندريون والاجمل والادوية للشاهية للحيوان تنفع من نهش
ذلك الحيوان ومن ذلك اوراق الحبة فانها تنفع من نهش الافاعي وكلب
شوك الجمال ينفع من نهش الحيوان وكل حشيشة العقرب ينفع من لذعه وقرطوما
تقتل البراغيث ومن هذا الفصل الدردنج والاسكوسوبرا والحنظل الكبير
والزراوند الطويل والنوطريون وجملة ما ذكرنا عرف خاصية بعض احواله
الظاهرة وقد يستدل باحوال الباطنة على خاصة خصوصا بما فيه من الملح و
الزهوق والكبريت فجميع الطعوم من الملح والرطايح من الكبريت والالوان من الزهوق
ومن تدرب هذه الصناعة يستدل بالامور الظاهرة على الامور الباطنة ويعلم
النسب بينهما ويحكم بمناسب ذلك خصوصا اذا انضم اليه التجربة **الفصل الثاني**
في كيفية تدبير الادوية ومحاليلها وتنقيتها على طريقهم اعلم ان الله تعالى شأنه
خلق جميع الاشياء للانسان لقوام بدنه وحفظ صحته وازالة مرضه ولكن لما كان
لا ينفع بعض الادوية في البدن لكثرة الاخلاط او لغلظه وقلة اجرائه وبعضها
لا يجاوز عن سمته مع ما فيه منفعة للانسان لان عالم الكون والفساد على الامكان
خلق هو من مثل هذه الاشياء كما تقرر في محله ان ترك الخير الكثير لشر القليل شر كثير احتيج الى
تقريب الصناعة بين النافع والطيف وتقريبه انا نعرف ذلك بالمعرفة والصناعة

الفصل الثالث في معرفة درجات الحرارة اعلم ان درجات الحرارة النارية اربعة
الاولى نار الحصان وهي كحرارة عكن لمسها باليد الثانية حرارة اشد منها بقليل
بحيث يتنفر عنها اللمس الثالثة كحرارة الرابعة تفصل النار ولكل واحد من هذه
الدرجات عارض مثال ذلك ان الحرارة الرابعة تحرق الجسم اولا وتحلله ثانيا وتفرقه
ثالثا وبعضهم يمثل ذلك بالدرجة الاولى بالحمام وبالدرجة الثانية بالرماد وبالثالثة
بالرمل وبزيادة الحديد والرابعة النار نفسها ويمكن نقل الاولى الى الثانية
والثانية الى الاولى واستعمال هذه الدرجات بحسب المادة فان النبات بكيفية الدرجة
الثانية والاولى مثلا المعدن يحتاج الى الدرجة الثالثة والرابعة وفي كل واحد
في هذه المراتب فان في التقطير يسخن اولا ويغلى ثم يذهب ويحرق ثم للصبر
النار حتى يصير لونه لون النار ثم تقول من الادوية ما يوضع بنفسه على النار
من غير واسطة الاواني ومنه ما يخالط بالنار من مباشرة النار بجوهرها ومنه
ما تكون مدبرة بان تطلع النار كنار الزجاجين ويقال لها النار المعكوسة ومنها
نار الحمام اليابس ومنها حمام ماير ومنها حمام نجاير وهذا هو المشهور
ولها اشياء اخر لا يحتاج الى ذكرها هيهنا ولا يخفى على من له دربة بهذه
الصناعة ثم ان لهذه الاعمال آلات مخصوصة كانواع الاناثق والقرع
والاقلاط والنصف القرعة للتقطير والبواريق والمغرفات والمضامات
للاذابة والحرق والتكليس المقالة الرابعة في تدبير الادوية بطريق

صناعة الكيميا

صناعة الكيميا وانواع الانتها وفرقها وانيقها واحراقها وتكليسها وتحفيفها وحلها
وعقدها واعلم ان جميع الاعمال تكون بوجهين اما بالتفريق والتحليل او بالجمع
والتعقيد فالتفريق اما بالحل او بالسحق او بالحرق بالتكليس او بالتقطير
او بالتحفين او بالتجميد او بالنفخ او بالطبخ او بالتصفية او بالطبخ الطبيعي
كالوضع ببطن الفرس لا للتحفين او بالتقطير او بالتصعيد والجمع والتعقيد
اما بالعقد او بالتغير والتكميل والحفظ والتوشير والطبخ الطبيعي داخل فيهذه
الثلثة وهذه جميعا لا تزال من يتعاطى صناعة الطب وسنذكر كل واحد على حدة
في فصول الفصل الاول في السحق المراد من السحق تصغير الاجزاء الى انتهاء
لنظهر قوى الكاينة فيه لسهل استخراجها بعض واعلم ان المعدنيات تحتاج الى
سحق وكلما بلغ سحقه ظهرت قواها ومن الادوية ما لا يشمل السحق البالغ
كالصمغيات والاوراق فانها اذا سحقا بالتمام بين من قواها الافليل ويجب ان
يبالغ في سحق ادوية المراهم والضمادات الخارجية ولا يبالغ في سحق ادوية المجوبات
ليطول بقاها في المعدة والياقوت المتخذ من النحاس يسحق فيه من الادوية
الاقوية ويسير وكلما اليس لم طعم حامض واليس لم دهنية واليهاقوت المتخذ
من الحجر يسحق فيه الادوية الدهنية والحامضة ومن السحق نوع اخر
وسحق الصلابة بالفهر وبهذا السحق يسحق الاحجار والاكحال والجواهر
وانواع الاصباغ ومنه الزاوية بالمليدة ويحتاج الى الشرابي والكيميائي

ليبرد للعادن المنطرقة ويزد الاحجار المنطرقة ويزد الاحجار العسرة الى اصولها

الفصل الثاني في الحل الحل تشبيل المنعقد الجامد كالمعدن والنبات واجزاء

الحيوان فمنه ما يكون بالنار والطرارة كالمعدنيات والشحوم والعلوك ومنه ما

يكون حله بعض المايعات كالصموغ بالماء والخل والمعدنيات بالمياه الحادة

وماء الزبل والخل الحاذق والقطر منه والغاية المطلوبة من الحل تنقيته

المحلول وتصفيته عن كما لا يحتاج اليه ويسهل خروجه بغيره ونوع من الحل يكون

برطوبة الهواء وانما يكون ذلك في الاملاح او ما فيه ملحية ويدخل في هذا الحل

الشب والباس ودهن الطرطير والزاجات وبهذا الطريق تحل بعض المعدنيات وامثال

طرق هذا الحل ان يجعل ما اريد حله من ملح او غيره ويؤخذ على صفحة زجاج من

رخام او صفر ويبسط عليها المسحوق ويحاط حولها الشمع لئلا يضيع سيلان

ما يحل ويجعل طريق واحد للخروج ويميل الصفحة قليلا الى جهة الخروج ويوضع

تحت صوفة مفتولة ويوضع تحت المخرج اناء خزف في مفازة بارده او في بئر عميق

خصوصا في الصيف فان بعد الطريق يسهل حله ولكن منه ما يحل في يوم

ومنه ما يحل في يومين ومنه بعد اسبوع ومنه بعد شهر ومنه بعد سنة

واذا اريد سرعة حله قطر عليه قطرة من الخل والماء فانه يسرع حله وبهذا

الطريق يحل المرجان وزهر ان الحديد والطرطير الفصل الثالث

في الحرق والقلي اعلم ان المطلوب من القلي تحليل رطوبة القلي منذ كقلي

الرماد ليفصل منه الرطوبة المسماة وبقي الاجزاء القابضة ويحتاج الشراب في

اعمال الطب ويكون ذلك بالقلي على طابق مرصد بد واما الحرق فهو تكليس

الاشيا وجعلها رمادا بالنار كما يفعل بقرن الايل والطرطير وغير ذلك وهذا

ايضا لانه الشرابي وقد يكون بوجهين اما ان يجري في ذلك شق وحده

او مع شيء اخر معين على حرقه واما التكليس يكون في المعدنيات ليسهل

حلها او استراحها او نسكن بالنار وحده والمراد بالنار هنا النار التي بالفوق

او بالفوق والفعل اما النار التي بالفعل فهو ظاهرة كما يعمل الجبنة بالنار واما

التي بالفوق فهو التكليس بالمياه الحادة والارواح اللطيفة وبعض الاشيا

بنفسه والبعض يحتاج الى ضم شيء اخر يعين على الحرق وسيأتي ذلك مفصلا

اما الذهب ان يؤخذ من الذهب جزء ومن الانتمون جزء وستة اجزاء من

الزيبق وجزءان من الكبريت ويخلط ويوضع على النار حتى يحترق الكبريت

ويطير الزيبق فيصير الذهب مكلسا وقد يكلس من غير انتمون واما

تكليس الفضة فهو ان يجعل الفضة صفائح رقيقة ويؤخذ جزءا

من الزيبق المصعد ونصفه ويذر على الصفائح ويوضع على النار حتى

يطير الزيبق فينتقي ويكلس الفضة واما تكليس الحديد فان يحمى

ويراد الحديد بمثلها كبريت ويحمى في معرفة او بوطق حتى ينقطع الدخان

ويعمل لناس يجز البواش والكبريت بالخل ويكون اجزائها مثلا وثبر ويكون

الخل محلولا الزاج ويترك فيه اياما ثم يطبخ عنه الخل فيخرج مكلسا والاسرب
يحرق بالكبريت كالحديد والقلع ايضا يحرق على هذا المنوال والانتيمون
فبعضه يحرق بمثله من الباروذ ويطبخ عنه الباروذ وفي البوطق ويعاد الحرق
يوضع في الماء وهو حار حتى يحل الباقي من الباروذ في الماء ويغسل عنه هذا
الطابق ويسمون هذا الانتيمون المحرق بالقرطان المعدني وبعض الناس يحرق
الانتيمون بمثله من الباروذ ويحرقه ويكون اجود واما الطابق فيوضع
في اناء فيوضع في الفرن الذي يحترق فيه الاجار بياض ثم يحل بماء الحار ويصفى
ويعقد على النار ثم يحل بالماء ويعقد ايضا ويفعل ذلك مرارا لانه كلما كرر
كان اجود والاسحار المعدني فتحوق مع نصفها من الكبريت ويحرق
في بوطق او معرفة حديد الفصل الرابع في الحرق بالنار التي هي القوة
اعلم ان هذا الحرق افضل من الحرق الاول ويسمى الزئبق المكلس بالماء
الحار مرخ وبابوث وهذه المياه والارواح انواعا كثيرة كالفاروق
والزرنيخ وروح الملح وروح الزاج وصاعد الخل وماء الكبريت للقطر
اعلم ان المياه التي تحل الفضة لا تحل الذهب وبالعكس وما تحل القطر
مقطرا بالقرع والانبيق اجرائه الحادة في الحمام اليابس او على الرمادة دل
ما يخرج عنه الرطوبة فرمي بها ثم يصعد ويقطر ما فيه الفائدة وكلما
كرر التقطير كان المقطر اقوى وبعض الناس ينضم الى الزاج الخل

للتطهير

والطابق وطل من الخل واوقد من احدهما وبقطره وهي حينئذ خل
الاصل ونوشا اخر يقطر مع صمغ البطم لكل ثلثة ارطال من الخل رطلان
من الصمغ وهذا النوع يحل الاحجار والاجسام الصلبة واما روح الملح
وروح الباروذ فانه يسحق الباروذ والملح ومع ثلثة امثالهما من الطين
المجفف ويقطر في الاقلاء طوني وهذان الروحان يحلان جميع المعادن
واما ماء الفاروق فيركب من امونياق والمستحل بين الناس مقطر الشب
والباروذ وهو يحل القمر والانتيمون والمستعمل في كتب الجابر مقطر من
رطل من الزاج ونصف رطل باروذ وربع رطل من الشب وكيفية
تقطير هذه المياه ان يؤخذ الادوية المذكورة وتوضع في القرعة بعد
تطيين القرعة وتوضع مع الادوية مقدار نصفها او ربعها من الرمل
ويوضع على الرمل بعد قطع الرمل وتترك فيه مخرج صنعة لخروج بعض
البخار لئلا ينكسر القرعة ويجب ان يكون القابلة كبيرة واما كواريس
قال اذا زهد على ماء الفاروق نشادر او يقطر كان الخارج ماء الزرنيخ
واما كيفية التكليس بهذه المياه فهو ان يؤخذ بزاي هذه المعادن المطلوب
حله او مكاسه ما شئت ويوضع في قنينة ويغمر بالماء الحاد بقدر ما يعلوه اربع
اصابع عرضا ويوضع على رماد حار او في حمام يابس فانه يكون اسرع عملا
ولا يحل فاذا اردت تمييز الحاصل عن الماء فقطر عليه قطرات من دهن الطرطير

فانه يثبته ويسهل الحلول في اسفل القنينة او يوضع عليه شئ من ماء الملح الحاد فانه
يثبته واما طلي الحديد وزعفرانه فهو ان يغمس صفايح الحديد فيها ثم الكبريت
ويوضع فيمكان طلب اما قائم يكشف ما يعلو الصفايح ويرفع ويكرر ذلك مرارا
الى ان يرفع قدر ما يحتاج اليه فهذا زعفران الحديد وطلعه وقد يصنع بطريق اخر
وهو ان يدخل الى الخل جزءا من حديد يدق ثمانية اجزاء من الزيبق ويلحم به ويحرق
على النار حتى يطير الزيبق ويجب ان يكون الزيبق اقل من ربع الحديد ولا اكثر من ثمانية
وقد يعمل زعفران الحديد وسكر الاسرب بان تقلع صفايح الحديد او الاسرب في
الماء الحاد فيمكان حار بحيث يصعد بخار من الماء فيعلو على الحديد فيزعفران
وعلى الاسرب سكر فهو خذ منهما ما شئت واعمل

الفصل الخامس

في التعفين والتخمير التعفين عند هذه الطايفة نضج طبيخ وعند اخرين تخمير وتعفين
مطلق هذا اللفظ كون الشئ صحيحا من الرائحة والرطوبة فان ذلك اعم التغير وقد
يسمى تعفينا وان كان للتفطير يسمى تخميرا لانه اقل من رتبة التعفين لكن اذا اريد التفطير
الادوام فلو اجب تقديم التعفين وقال طايفة اخرى يمنع التعفين والتخمير لان بالتعفين
تذهب قوى ذلك الشئ او تضعف فالجواب ان الفرق بين التعفين الطبيخ والتعفين
فان الفاعل في كل من التعفين حراني غريزي خارجي الا ان في الطبيخ يبلغ التغير
بكمال وفي التعفين لا يبلغ بعد الحل والتفريق ويحصل الاستعداد للعمل الثاني
والمراد من التخمير جمع الاجزاء المتفرقة وامتزاجها باخراج قويها من القوة الى الفعل باعانة

الحرارة الخارجية الغريزية كما يفعل التخمير بالعجين والتفطير والتحليل بدون تعفين او
تخمير جيدا وكيفية التعفين والتخمير لا تخفى لان الاصل في التعفين والتخمير هو الحرارة
الخارجية وهي تحلله في القوى والضعف واللين والحدة والرطوبة واليبوسة والمشتمل
من ذلك حمامات بخار وحمام بخار والتعفين على هذه الصفة جعل الشئ عندهم وهو ان
يوضع الماء في قدر على النار ويوضع على فم القدر مصفاة ويوضع في المصفاة
غالبا ادوية ثم توضع القنينة التي فيها الذي واد المقصود تعفينه فوق الحشيش
ثم يوضع فوق الجميع غطاء بالغ الخروج البخار ثم توقد تحت القدر بالنفخ البخار
الى القنينة وقد يكون التخمير والتعفين بدفن القنينة في زبل الخيل وهو يصنع
على انواع متعددة والاولى ان يحفر ثم توضع في اسفله من زبل الخيل
بقدر اربع اصابع ثم توضع عليه قدر اصبعين جير حي ثم اربع اصابع من
الزبل ناريا والجير اخرى حتى يمتلئ البئر ثم يرش الماء الحار قليلا في كل يوم ويبدل
الزبل والجير في كل اسبوع وقد يوضع بدل الزبل حصوة الشراب ويجب ان يستعمل
الاماء ستا احكما ابطين الحكمة وافضل الاطيان هو المسمى بخاتم المرمس ثم تعفين
بخفيف ثم الاماء بالنار والاولى ان يدر على الطين قبل تجفيفه زجاج وبورق
محقونان ثم يطلى عليه بشمع مذاب فان رصيرا حكم واجود واما مدة التعفين
فانها تختلف باستعداد للتعفن فان كان للتعفن رطبا كفى في مدة ثلثة
ايام او اربعة او خمسة وان كان يابسا كالافاويه ونحوها فانها تحتاج الى

كذا اسبوعين او ثلثة **الفصل السادس** في الغسل وهو تنقية الاوساخ فالمراد
بالاوساخ ما لا يحتاج البها وكان في وجوده ضرر ويكون للماء باردا او حارا او
سخنا فعرف كل ذلك فيما ياتي مثلا اذا اردنا غسل الزهيق اخذنا منها ما شئنا و
غسلناه بماء الورد او بماء البهار او ثم بعد ذلك نغسل بالملح والخل مرارا ثم يوضع
الزهيق في قنينة ويوضع عليه صاعد الشراب بحيث يعلو اربع اصابع فاذا تغير
لون العرق واسود صب عنه ووضع عليه آخر ولا يزال تغير عنه العرق حتى لا
يتغير لونه وبعد العمل بتم غسل الزهيق **الفصل الرابع** في النفع والطبخ اعلم
ان الغاية من الطبخ والنفع هو سخاء اللطيف من الكثيف فلو ايجب ان يكون
اوفر من الدواء وطبل من الماء وقد يحتاج في الادوية الصلبة كالفاقر
والحجر يحتى الى النفع اولا ثم يطبخ وكل الادوية النباتية كالاوراق
الرطبة كالفواكه ونحوها **الفصل الثامن** في التصفية وهي تخليص الجسم
الغريب المخالط له وبكون ذلك بالطبخ وربما يتاتى البعض المحلول بالماء حين
الطبخ فترفع الاجسام الغريبة الحقيرة على اعلى المطبوخ فيرفع بالمصفات ويرسب
الجسم الثقيل الى الاسفل ثم يصفى بالجرى وغيره وقد يكون التصفية بالعصر
كما يستخرج الادهان من اللوز والجوز وكما يستخرج دهن بذر قطونا وحب
السفرجل وغير ذلك وقد يكون التصفية بالمثل كما يستخرج غسل الخيار شنبر
بالمثل **الفصل التاسع** في هذا الباب ابحث ابواب الصنعة واكثرها استعمالا

حتى قيل انكيبا التقطير فالتقطير هو صعود البخار من رطوبة كانت كامنة
في اسفل الجسم الى اعلاه فاذا صادفت البرودة انعكس رطبا سائلا قطرا
وقال ابيلا ثاوس التقطير تصعيد جسم رطب هو آني فارق هو فعل الحرارة
النار بتر وقال الصنعاني التقطير تصعيد ما يقبل الصعود وانما يقطر ما
يقبل التفريق وما يقبل التفريق فهو على مراتب منها ما يسرع اليه التفريق
بسرعة لكثرة الهوائية والرطوبة ومنها ما يعسر تقطيره اما لليبوسة او لغلظ
فلا يصعد الا بنار قوية الى مكان قوي فضيه المسافة كما بل الزهيرة يجب
ذلك تصنع الات التقطير في الطول والقصر والتقطير يكون بالصعود
الى فوق وقد يكون بالنزول الى اسفل ويقع له التنكيس وقد يكون الى
جانب لنار التقطير ثلاث مراتب **الاولى** مباشرة النار نفسها **والثانية** ان
يكون على ما دحار او رمل حار ويقع له تقطير البيسير وقد يكون وضع الذ
التقطير في الماء الحار **والثالثة** اما التقطير بالنار نفسها فهو ان يوضع الذ
التقطير على النار نفسها او بواسطة توضعها في اناء اخر على النار وهو ان
يؤخذ الذ التقطير وتطين بطين الحكمة وتوضع على حلقة من حديد لها
ثلثة ارجل ثم يهد ما بين رجليه بالطين ويجعل فيكل موضع قنينة للتهب لنا
والقوا استعمالنا هذه الطريقة في التقطير اذا اردنا استخراج المياه الحادة كالخار ق
والمعصر والزهرين وقد يخرج هذه المياه بما بل الزهيرة وقد يقطر مياه

الحشائش الرطبة بالقهر والانضج المشهور بين على التعارف بين الناس والثاني
من الاقسام التقطير بالحمام اليابس ويكون لبعض حشائش سهلة التقطير والصعود
ونوع اخر من تقطير الديوسنز ان تضع الاناء على الرماد او الرمل او البرادة وان
يكون حوالي تجويف استعداد المقطر للصعود قويا كان او ضعيفا والثالث
تقطير الرطوبة بحمام مائية او بحمام رطب والتقطير الجانب يقال له التقطير المائل
ويكون لتقطير الاشياء اليابسة الثقيلة والاناء التي تستعمل هنا نصف القرعة و
المائل لرقبته والاناء المسماة ثم يقع بمباشرة النار بنفسها او بوضع الاناء على برادة
الحديد او الرمل او الرماد والتقطير بالنزول الى اسفل وهو المسمى بالتنكيس
ويكون تارة لا يمكن صعود لبعض الادهان ويكون بمباشرة النار بنفسها او
بوضع على الرماد او على غيره وبعض الاشياء يقطر تقطيرها الذهبي عند الاجزاء
الغريبة للمائية او ليفارق في الدهن الماء وصفة طين الحكمة المستعمل في شد
وصل هذه الآلات وتطيينها المقصبة على حر النار يوخذ من الطين جزء عشرة
اجزاء ومن الرماد المغربل جزءان ومن زبل الخيل ثلثة اجزاء ومن جبث الحديد
المسحوق جزءا ومن شعر الفرس جزءان يعجن الجميع بدم الضان نوع اخر
يوخذ جبث الحديد واجر مسحوق ان مكذ جزءا ابيلون ربع جزء
ويعجن ببياض البيض الفصل العاشر في التصعيد اعلم ان
التصعيد تقطير يابس كما ان التقطير تصعيد رطب وقال جابر

رحمة الله عليه التصعيد تقطير شئ يابس بل للصعود وغايته تفريق اللطيف
عن الغليظ الارضي او تغيير صوري للمصعد او اكتسابه حدة كما يكون في الزئبق
واما الة التصعيد فيكون في الطول والقصر بحسب قبول للصعد الصعود
بسهولة او بعسر فطول فيسهل الصعود وبقصر فبعسره ولان نار
التصعيد قوية لا يصبر الزجاج كالفخار والنحاس وبعض الاوديتة يصعد
في تصعيد بجلته لغلبة الارواح على اجزائها الارضية فيصعد معها
مصاحبة لها فلذلك قد يحتاج الخاطر باجزاء ارضية كالملح والرمل
وفي حكم التصعيد كانزاع الى اسفل ان يحل الشئ بالمياه الحادة حتى
يمتزج بها او بالارواح اللطيفة او بقاطر الخل كاحل المرجان واللولو
ويعد الحل يقطر عليه دهن الطرطوفة ان المحلول يفارق الماء راسبا فيثقل
الاناء مكانا وملح الطرطير يفعل هذا الفعل الا في الزئبق فانه يوضع على
الماء الذي كاس فيه الزئبق او الخل يرجع الزئبق حيا كالاول وذلك ان
دهن الطرطوفة يطلع على المياه الحادة فيرجع الى صلة وكان مياه الحاد لا تؤثر
فيه ثم ثم بالغا يبعث في صورته غاية البعد الفصل الحادي عشر
في العقد وهو تجميد السايل ومنعه عن السيلان وذلك يكون في اشياء
رطوبة السيل كما يعقد الملح المحلول وكذلك الزاج والطرطير ثم يوضع
في محلول هذه الاشياء بعد طبخها بالنار المعتدل قطع من الخشب له

كالماء ليبقى المحلول عليها كما يعمل بالسكر النبات وقد يجفف الاشياء بالنار
القوية بافناء رطوبتها بالكلية وقد يجفف تجفيفا معتدلا ليبقى رطوبة كما
يفعل بالربوب الفصل الثاني عشر في الحفظ والتربية الحفظ يكون بوضع
الزهور والاوراق في العسل والسكر لتحفظ قواها وبذل طعمها والتربية
يكون لكرحة الدواء كتربية الانزروت بلبن الاتن وتربية الهندبا
او عصيرها ورد او لزيادة قوته كتربية الصبر بالاقاويه المقالة الخامسة
في العلميات وهي تشتمل على سبعة عشر فصلا الفصل الاول في تقطير
المياه والارواح وقد عرفت معنى التقطير في القول الكلي اعلم ان التقطير
نوعان اما ماء واما دهن والماء اما خالص واما مع روح لطيف والروح
جسم لطيف بين الماء والدهن كالهواء بين النار والماء وقد يقال بحسب
الغالب شبها لما غلب عليه المائية ماء او لما غلب عليه الريحية روحا
فلهذا تقول تارة ماء الباروده وتارة روح الباروده ماء الشراب
وروح الشراب واعلم ان جميع الاشياء من المعدن والنبات والحيوان
ان يؤخذ منها هذه الجواهر الثلثة الماء والروح والدهن واعلم
ان انفصال الماء عن الدهن سهل واما انفصال الروح عن الماء عسير
يحتاج الى تكرار التقطير حتى يذهب عنه الجوهرية واما في المعدنيات
فالروح والدهن واحد ويبقى له الدهن لغلبة الاجزاء الدهنية

وسنذكرها

وسنذكر لك مفصلا الفصل الثالث في استخراج المياه اعلم ان اكثر
المياه يستخرج من الزهور الرطبة والاوراق والحشايش الرطبة واكثر
استخراجها يكون بالتقطير بحمام ماء حار او بالقرع والانبيق المشهور بين
وكلما كثر الزهر او الورق في الماء كان المقطر اقوى رائحة وفضلا
كالفرفل البستاني والنيفسج والسوسن والفاوانيا والياسمين وغيرذلك
واما تقطير الحشايش فهو ان يؤخذ من الحشيش جزءا ويقطع صغارا او
يوضع في الماء الحار يوما وليلة في مكان حار واكثر مدة التخمير اسبوعان
للافاويه والازهار الحاوي القوية الرائحة واما ازهار الباردة فيكفي
ان لبث يوما وليلة ويوضع في الحشايش اليابسة والافاويه عند النفع
قليل من الخمر ومن الملح واما استخراج الارواح فهو ان يؤخذ ذلك
المقطر ويقطر مرارا بناء معتدل للحرارة لئلا يصعد الماء مع الروح
وافضل الاستخراج يكون بالالة المسمى بانبيق التشتير مثاله اذا اردنا
استخراج روح الورد يؤخذ من الورد جزءا اخر مقطر ولا مبلول بماء
ويعتق ويوضع في اناء من زجاج في مكان حار مدة شهر حتى حصل له
رائحة الشراب ثم يقطر بحمام ماء شهر وتد للمقطر على جزء من الورد الخمر
ثم يقطر ثم يفعل ذلك مرارا حتى لا يبقى من الورد والخمر شئ ثم يوضع
في المقطر قليل خمر محلول بالماء الحار ويوضع فوق الثفل الباقي

من التقطيرات المتعددة ويقطر ايضا ثم يؤخذ للتقطير ويقطر بالنار طويلة الصنق
ضعيفة للماء بخفيفة فالخارج منه ان اشتعل النار فذاك ثم والا كرره التقطير حتى
يشتعل عند ملاقاة النار ويخرج من كل من اثنى عشر جزء جزء واحد من الروح وعلى
هذا للمنوال استخراج جميع الحشائش والزهور كالبابونج والبنفسج والبنفسج
والشبدذلك **الفصل الثالث** في استخراج روح الافسنتين يؤخذ منه
جزء فيقطع صعدا ويوضع هكذا في اناء حار في مكان حار مدة ايام حتى يخمر ثم يقطر
بالنار ثم يغسل الدهن من الماء ثم يقطر مرات بنار خفيفة كما تقدم حتى يصير
الدهن نقيا كالاشتعال بالنار وهذان الدهن والروح ينفعان لجميع امراض
المعدة نفعا جيدا ظاهرا **الفصل الرابع** في استخراج روح كاردوبنا
وهي النافع للحميات الرديئة والوبائية يؤخذ منه رطلا جزو ويوضع عليه
قليل من الماء الحار المحلول فيه شيء من الخمر ويترك هذا ايام حتى يخمر ثم يقطر
ويكرر التقطير كما علم حتى يخرج الروح **الفصل الخامس** في استخراج روح
الشراب مع الطرخون وهو مفتح للسدد يؤخذ لكل اوقية من الشراب اوقية
من الطرخون الابيض الخام ويخلط مع جميع نشارة الخشب ويقطر بحمام مائي دان
كرر تقطيره مع الطرخون كان اقوى وكثر التقطير حتى يشتعل العمل **الفصل السادس**
في استخراج ارواح البزور وامياهها وعملكحل الحشائش لكن يوضع في التخمير لكل
رطل من البزور اوقية من الملح وبعض الناس من يضع مكان الملح الطرخون ويقطر ويعزل

الدهن من الماء كما مر في الافسنتين ثم يقطر مرارا حتى يبلغ المنتهى ويخرج من اثنى عشر
جزءا من الماء جزو واحد من الروح وعلى هذا المنوال استخراج روح الانيسون وحب
العرعر والكرويا وغيرها **الفصل الرابع** في استخراج الماء من الافاويه يؤخذ من الماء
جزء وينفع في جزئين من صاعد الشراب وجزء من الماء ويقطر استخراج اخر يؤخذ
من الماء جزء ومن الملح اوقية وينفع في ثلثة ارطال من ماء الورد مدة اربعة عشر
يوما ويقطر وكلما كررت التقطير كان اقوى وان خمر بالطرخون كل رطل من الماء اوقية
من الطرخون وزاده مدة التخمير خرج الدهن فوق الماء فاذا رد تقطير الطرخون زاد الدهن
وانضعف فوق الماء وبهذا المنوال استخراج ادهان الاخشاب وما اشبهها كالسابق
الفصل الثامن في استخراج روح الصمغ يؤخذ من صمغ البطم رطل ويوضع في اناء
ويغمر بثلاثة امثاله من الماء ويوضع فيه قبضتان من الرمل المغسول ويقطر فالخارج
الاول هو الماء ثم شد النار فيخرج الدهن فاعزل الروح من الدهن كما علمت وبهذا المنوال
دهن المصطكى وروحها **الفصل الثامن** في استخراج روح قرن الايل يؤخذ منه
جزء او يزيد بالبرد وينفع في الشراب مدة فيقطر واذا كررت خرج الروح كما علمت
وهو ينفع الامراض الرديئة **الفصل العاشر** في استخراج ماء العسل وروحه يؤخذ
رطل عسل وثلاثة اواق ملح وبعضهم يجعل بدل الملح نشارة خشب العرعر ويقطر بحمام ماء
بنار معتدلة فاول المقطر هو الماء ثم يقطر الروح والدهن **الفصل الحادي عشر**
في استخراج ارواح المعادن ومنهم روح الملح يؤخذ من الملح وبخل الماء ويقطر مرارا

ثم يحل فيكان بلاب بلا مدى او بقليل من الماء ثم يوخذ بقدر الملح المحلول طين الفاخور
ويعجن بالملح المحلول ويقرص ويجفف ثم يوضع فيمال الرقبة ويقطر بخرج فى الاول طبوشير
مائية ثم يشد النار حتى يقطر الروح ويضمهم فيوخذ من الطين الابهى ثلثة اجزاء ومن الملح
جزءا ويقطر بمال الرقبة ويضمهم بر الروح بالتقطير على جسد جديد من الملح ويقطر فيكون
اقوى فعلا **الفصل الثانى عشر** فى استخراج روح الملح المعدنية النافعة لمنع العفونة
يوخذ من الملح جزء او يقطر جرارا حتى يشتعل بالنار **الفصل الثالث عشر** فى استخراج
روح المركب يوخذ من ملح القلى وملح النار ودجزئين ومن الطين الابهى ثلثة اجزاء
ويقطر بمال الرقبة حتى تفارق المائية ثم يقطر مع مثله من صاعد الشراب والشبة صبر
ربعة فواحد اوخمسة وهو ينفع الحميات المزمنة والسدد والوبائية **الفصل الرابع عشر**
فى استخراج روح الزاج يوخذ من الزاج ويحرق الى ان يحمر ثم يسحق ويخلل ويقطر
اليه بقدر نصف من زاج خرجوق بل سحوق ويقطر ولكن القابلة واسعة
كبيرة فتطلى النار شديدا فيقطر الرطوبة المائية بعد ثلثة ساعات ثم تشد النار
فيقطر الروح فى سبع ساعات ويديم النار لوا والكرة دابرد وفتح واخذ
المقطر فيمال الرقبة ووضع ثانيا فيحام بالنار فيقطر حتى تذهب المائية منه وما
يبقى يكون شديد الحمو فاذا كان ذلك اعلم انه لم يبق فيه من المائية شئ
فتجرد عنه النار ويبرد ثم يوضع فيمال الرقبة على الرماد وعلى الرمل فيقطر
فى الخارج اسبغ لطيف وهو الروح والداخل احمر حاد وهو الدهن وبعضهم ياخذ

من الزاج جزءا ويحل بالماء ويصفيه ويعقده ويكبر عليه الخل والعقد مرارا ثم يقطر
مع صاعد الشراب بالنار بمرح فالخارج اولا هو صاعد الشراب وثانيا المائية وثالثا
الروح ثم يقطر الجميع بالقرعة فيحام الماهر لصعد صاعد الشراب ثم يقطر بمال
الرقبة ليخرج المائية ويبقى القاطر الرابع فتجرد عنه النار ويرفع الباقى فى مال الرقبة
فهو الروح وبعضهم يعدل بروح الزاج بان ياخذ وا روح النشادر
وزهر مقدارا ويخمر وا روح الزاج فيحل الزهر فيه فيصير لونه احمر ويطيب الخبير
ويعدل والشربة منه مثقال اثنى عشر حبة **الفصل الخامس عشر** فى استخراج دهن
الكبريت فيوخذ من الكبريت ويوضع فى بقجان ويجعل القجان فى صحن ويجعل فوق
الصحن قدر بلاطة من زجاج بحيث لا يصل الكبريت بالقدر بل ثم تشعل الكبريت بقبلة
من الكبريت فاذا اشتعل صعد دخانه الى القدر بل وانعكس فاطرافه على اطراف
القدر بل الى الصحن الذى فيه القجان ويجب ان يكون ذلك فى الشتاء لانه فى
الصيف لا يتقاطر ثم يجمع المقطر وهو ماء الكبريت فاذا اردت استخراج روحه
فقطره حتى يبلغ المنتهى الى الاشتعال كما علمت سابقا **الفصل السادس عشر**
فى استخراج روح النوشادر يوخذ منه مقدارا او يضاف اليها قدر رابع
حرمل رمادا ويقطرا بقرعة ولا مانع على الرماد والرمل وفائدته تسكين الاوجاع
اذا طلى بروحه صاعد الشراب **الفصل السابع عشر** فى استخراج الروح
للعرق وهو يعلى فى جميع الاوانى بجلب العرق وهو من كد عنبر الكروس

يوخذ من روح الطرفيل ثلثة اجزاء ومن ماء الرياق الكافوري خمسة اجزاء ومن روح
الزاج جزء او يقطر بالقهر والانبيق ويرفع للقطر الحاصل اخشيج البير صفة ماء
الرياق الكافوري يوخذ من الرياق خمسة اجزاء ومن المر اوقيتين ومن الزعفران
نصف اوقية ومن الكافور درهمين ويعمل الجميع ثلاثين اوقية من صاعد الشراب
ويخمر بعشرة ايام فيجاد ويقطر بالقهر والانبيق واذا رد ما قطر على المقطر كان
اقوى المقالة الساسة في الادهان اعلم ان غرف الدهن عن المائية يكون بان
يوخذ شعر طويل العنق ضيقة المسلك ويوضع فيها الماء المقطر ويقطر ايضا
فيخرج الدهن فوق الماء ويرفع عن الماء ويجمع وبعضهم يجمعه بالصوف وبعضهم
يضع الماء كله على الورق فيضع الماء عن الورق ويبقى الدهن واما استخراج
الادهان من الحشائش والبزورات التي يراد استخراجها واذا كانت يابسة
افضل ويوضع لكل رطب منها كف من الملح ويخمر بالماء الحار اربعة عشر يوما
ثم يقطر ويكرر التقطير في الآلة الطويلة العنق ثم يعزل الدهن عن الماء كما ذكرنا
ومثله يوخذ رطل بابونج يابس وبياض البيض اوقية ونصف ملح ويخمر في الماء
الحار في زجاج ويخمر اربعة عشر يوما في الحمام ثم يقطر بالمائة ويعاد التقطير في الآلة
الطويلة الاعناق ثم يعزل الدهن كما ذكر وبعضهم يجعل مكان الملح طرطيرا
واما البزور فتخمر بسبعة ايام واما كيفية استخراج دهن الآس وبزر الكمثرى
والقرنفل والسباسة وغيرها انه يوخذ من ايها شئت اربعة ارطال ويدق

ويوضع لكل رطل اوقية ونصف ملح وينقع في الماء الحار خمسة ايام فيمكن
بارد ثم يقطر بالمائة ويوخذ من القطير زاد فيضيفان ملح ثم يقطر الماء المقطر
بالآلة الطويلة العنق ويعزل الدهن كما ذكر ويخرج من اربعة ارطال اوقية
سبع اواقي دهن واما كيفية استخراج دهن الورد هو ان يوخذ منه جزء
وينشف حتى يذبل ثم يوضع في قنينة كبيرة الى النصف ويغمر بماء الورد ويدفه
محكما ويدفن في بطن الفرس خمسة عشر يوما ثم يجمع ويقطر على الرماد وعلى الرمل
بنار خفيفة لينة معتدلة حتى لا يبقى فيه شيء من المائية ثم يقطر القطر تقطيرا
ثانيا بنار معتدلة حتى يقطر الماء ويعاد ويبقى الدهن في اسفل القرعة وهذا
الدهن فوق الزعفران وافضل من بنفسج المسك ويقوي القلب شما وشربا وجميع
الحواس الباطنة والظاهرة واما استخراج دهن العرعر يوخذ من حب العرعر
ما شئت ويدق جريشا وينقع بالماء عشرة ايام في مكان حار ثم يقطر بصاعد
الشراب بالانبيق المشهور ثم يوخذ الدهن من الماء وهذا دهن نفيس لكن ليس
وجع الفواليج شربا وينقع التلة بالطلا وشربا ويعطى منه قليلا يسيرا
للاشياء المناسبة لعلة الفالج واعراض الدماغ والوباء والسموم وضعف
المعدة وبرودتها والقيء ويبقى الكلى ويفتت الحصاة ويدر البول ويسكن
وجع الرحم وينفع التهتر والصدر من الاخلاط الغليظة ويقتل الديدان
وينفع الرعشة والتشنج والجرب والقروح العفنية وعرق النسا والنقرس

وشقاق البدين والرجلين **واما الاستخراج** دهن جوز السرو يوخذ منه رطل
حريثا ويقطر بصابا عد الشراب ويعزل الدهن عن الماء في حمام ماء ثم وهذا الدهن
يمنع النوازل مطلقا ويبقى نزول الماء من العين طلاء **واما الاستخراج** دهن
انيسون يوخذ منه رطلين وينقع فيعشرين رطلا من ماء الحمام مع اوقيتين
من الملح مدة ويقطر ثم يعزل عنه الدهن وفائدته منع النوازل وضيق النفس
وبياض المعدة والامعاء خصوصا الطبلي ويقطر بماء اللحم وبعزل الماء الباقي
والسعال بالكمر جوارشا وعلى هذا المنوال **استخراج** دهن الزابياخ وهو ينفع
البصر وضيق النفس ولوجع الكلى والمثانة ويخرج منها الرمل ويصلح الكمر
او بالغذاء المناسب وعلى هذا المنوال **استخراج** دهن الكبون وهو ينفع عسر
البول ومجلل الرياح **واما الاستخراج** دهن الحنظل يوخذ منها جزءا وينقع في
صاعد الشراب ثمانية ايام ثم يقطر بالفلاطوني ويرد ما قطر على ما لم يقطر ثم
يعزل عنه الدهن **واما الاستخراج** دهن الدارصيني يوخذ من الدارصيني
وبلوط جريشا وينقع بماء الورد اربعة وعشرون ساعة ويقطر بالقرعة
الاانبيق ويعزل عنه الدهن وينفع لمنع العفونة وتقوية الاعضاء الرئيسة
ويعين على الهضم وينفع لعسر الولادة **نوع اخر** يوخذ من الدارصيني
جزء مدقوق مع مثله سكر نبات وينفع للجميع فماء الورد يوما وليلة ويقطر
بضعف النهر على نار خفيفة وعلى ما دحا فيخرج منه ثلثة جواهر ابيض واصفر

واحمر ثم يعزل الدهن عن الماء **واما استخراج** دهن القرنفل يوخذ من القرنفل جزءا
ثم يوخذ لكل رطل اوقية من الملح وان وضع عوض الملح الطباشير كان اجود ثم ينقع
القرنفل بضعف حاره لكل رطل ستة ارطال من الماء ويخمر ثلثة ايام فيكون حاره وفي بطن القرع
ويقطر بالقرعة والانبيق ثم يعزل عنه الدهن ويرفع وهو ما بين في الدرجة الثالثة
وينفع لجميع الخمانات السوداوية وفوته كفوة دهن اللبان داخلا وخارجا
ويقوم مقام المعاجين الكبار والراحم ولجميع الجراحات الظاهرة وينفع امراض الرئة
وضعف البصر اذا اكتحل ببعض المياه السابقة وان اكل جوارشا بالكمر واستعمل
نفع جميع النوازل القديمة **واما الاستخراج** دهن البسباسة يوخذ من البسباسة ما
شئت وينقع فيما حاره يوما وليلة ثم يقطر ويعزل الدهن عنه وهو ينفع الفواليخ
والنوازل ويقوي الرئة والمعدة والقلب وينفع جميع امراض الرحم واذا دهن
به لامات التناسل لذ الجماع وقوى الباه وينفع سلس البول عن برد وقوة نفعا
جيدا اطلاء **واما الاستخراج** دهن الجوز واللوز يوخذ من جوزه بواجزاء
ويبقى باقيا ويعزل بصابا عد الشراب يوما وليلة ثم يجر عنه الصاعد ويوضع عليه
عرق اهن ويوضع بها وليلة ويفعل هكذا حتى يرق العرق على الوز ثم يقطر بالقرع
بمايا يرحتى يصعد العرق قاطرا ويبقى الدهن في اسفل القرعة وعلى هذا المنوال
استخراج دهن تمام الاقاهير وهو طريق وجيز وهذا الدهن ينفع للمعدة ويحلل
الرياح شربا وطلاء ويكمن وجع الفواليخ ويقوي لمانة ولكن ادهانها **الاستخراج**

دهن القلفل فى مزاج الاسطقس يفارق الاسطقسات الباقية كما بيناه فى الزاج الكبريتى وهو
ينفع لجميع الامراض الباردة واذا استعمل منه قطرتان او ثلثة بما يناسب المرض ينفعه
واما التخريج دهن الورد يوخذ من الورد الجيد ستة اواق ويسحق ويغمر بصاعد الشراب
الخالى عن الماء مقدار اثنى عشر يوما ويدفن فى بطن الفرس ستة ايام ثم يقطر
فى حمام ماء الى ان يبقى الدهن فقط ووقت هذا الدهن كوقت دهن اللبان فى منع
العضو ثر والحمام الجراحات ويدخل فى المعاجين الكبار واما التخريج دهن الكهربا
يوخذ من الكهربا جزء ايخلط بمثله من الحصاة المسحوق ويقطر بمايل الرقبة
ثم يخلط بالخل ويقطر ايضا حتى يصعد الخل ويبقى الدهن فى اسفل القرعة ويضمد
بحق الكهربا ويغمرها بصاعد الشراب اياما ثم يقطرها ويرد ما قطر على ما تحته
حتى يسقط الدهن فى القرعة وهذا الطريق اسهل واجود ويخرج منكل
خمسة عشر اوقية دهن وهو ينفع لامراض الدماغ وامراض العصب
كالصرع والفالج والتشنج واستعماله بقطرة او نقطتان بماء السالوبا او بما
البنوبكان فى نزيد فع جميع السموم وينفع جميع الامراض الوبائية واذا طلى
بماء البطم اسالبون فيكون كافا لانواع الامراض المتاثرة ويقوى جميع
الاعضاء الرئيسة ويخلص من الزلة المزمنة واما التصعيد دهن الكافور يوخذ
منه جزء ويحل بالماء الحار ويعمل الدهن فوق الماء ثم يقطر بصاعد الشراب
وهو ينفع للحميات المحرقة والوبائية والطاعونية بما يناسب العلة ويستعمل

على القروح الخبيثة دهن العنبر واما التخريج دهن الحاوى يوخذ جزء من
الحاوى ويسحق ويخرج من ضعف الشراب ثم يقطر بمايل الرقبة فيقطر الماء اولا
ثم يقطر الدهن والباقى فى اسفل القرعة يستعمل فى الطب وعلى هذا المنوال
يخرج ويستعمل دهن الاشق للقابل وكل المقل والجاوشير والاشبر
ذلك لكن يغمر هو كالخل عوض العرق ثم يقطر وكل اللادن واما التصعيد
دهن الحلبوب يوخذ منه جزء مع مثله من الكمر ويخرج ثمانية ايام ثم يقطر
فيخرج منه دهن اصفر يحسن اللون طلاء او يجلو الاثار واذا اسقى منه
درهم بمصروع من اربعين يوما فى نيروا واذا اسقى من الجند بيدستر
نفع جميع امراض الاعضا فصل فى استخراج دهن المعادن
استخراج دهن الاسرب خذ من الاسرب المكلس اثنى عشر واسحق فى الخل وجفف
ثم افعل كذا ستة مرات وضع فى مكان بارد حتى يبخل ثم قطر فى مايل الرقبة
والاخلاء طوبق ما تقدم الاولى يخرج الخل ثم بعد يقطر الدهن وهو ينفع
السرطان والاكلة وصبغ طلاء واذا وضع فيه الذهب اياما يصبغ الذهب
اصفر يستعمل اهل الصناعة فى اخراجه واما التخريج دهن الاسفون الكلى
يوخذ اسفونا وكلسا متساويين ويسحقا ويقطر بالاخلاء طوبق وهو ينفع لجميع
الامور من الخارجة والداخلة وقد يعمل منه حبات ينفع الحميات يسقى قبل الدور بثلاث
حبات صفة الحب ان يوخذ دهن الاسفون اوقية ومن الصبر اوقيه

ومن العنبر درهمان ومن الزعفران نصف درهم ويخلط الجميع ويجب وهو معرق
مسكن الناضح قال شاپور قوس وانا اصنع من ذلك سهلا يُعمل من جزء شقفة
ولاقى واعطيه في الاستسقاء **صفة اخر** يوخذ رطلين من الانتيون وثلاث
اواق كبريت وتشد النار عليه حتى لا يبقى من الكبريت شئ ثم يخرج من البوطق ويسحق
ويقطر بالخل المقطر في قفز هنه والاسبوق حتى يقطر جميع الخل ويبقى الانتيون في اسفل
القفز هنه وهو الدهن **نوع اخر** يوخذ من الانتيون جزء او يسحق ويغمر بالخل
ويصفى ويوضع فوقه خل اخر مقطر حتى يجمر لونه ثم يصفى ولا يزال يفعل
كذلك حتى لا يبقى من الانتيون صبغ ثم يقطر ذلك الصبغ الممزوج بالخل
حتى يبقى الدهن في اسفل القفز هنه ثم يدفن في بطن الفرس اربعين يوما ويرفع
وهذا الدهن ينفع لانواع القروح والسرطان **نوع اخر** يوخذ من الانتيون
جزء او يحرق في بوطق حتى يبيض وان حرق حتى يحمر كان اجود ثم يوضع عليه
ملعقة الشراب في قنينة زجاج ويسد محكما ويوضع فيمكان حار اثنى عشر يوما
ثم يقطر هنه العرق وان رد للقطر على الم يقطر كان اجود ثم يوخذ ما في
اسفل القفز هنه وهو جوهر الانتيون ويبقى منه اربع حبات ببعض اللبا
للناشئ للحمى والاستسقاء وامراض الرحم والصرع وحب الغرض والقروح
الخبيثة وكل ما يبقى لبواسير ولاصحاب الاكلة والسرطان **صفة اخراج**
دهن الذهب يوخذ من الذهب المكلس جزء ويحل بالخل المقطر ثم يقطر

عشر

عن الخل ثم تغمر باقي اسفل القفز هنه بعصارة الخلل وندبا والعرق متساويين ويترك
في موضع حارا يابسا ثم يقطر حتى يخرج الماء والشئ الغليظ الباقي في اسفل القفز هنه هو
الدهن واذا نفع لجميع الامراض شربا من قيراط الى قيراطين **طريق اخر** يوخذ من
ورق الذهب جزء او يحل بماء اللبون او بالخل المقطر ثم يقطر عند ماء اللبوت
ويفعل ذلك مرارا وان وضع مسحوق من اللؤلؤ كان اجود والشربة من
ذلك قيراط وينفع لانواع حميات العفنة لانه يمنع العفونة ويجلب العرق
ويشفي الجذام والحب الافعى ولمن نفث الزيبق شربا وطلاء **طريق اخر** يوخذ من
برادة الذهب جزء او يكلس بالزيبق والكبريت ثم يحل بالخل المقطر ويعقد على النار
ثم يغسل بالخل المقطر ايضا ويعقد ايضا حتى ينضج وهنا حتى لا يعقد ثم
يوخذ لكل اوقية من الدهن رطل من العسل المقطر ويخلط ويبقى منه الجميع
الامراض الداخلة والخارجة نفعا وهو لامراض لا يحصى خواصه ولا تعد
فوائده **صفة استخراج دهن الفضة** يوخذ من النوشادر رطلان ومن
الطين الاحمر اربعة ارطال ويقطر بالقفز هنه حتى لا يخرج شئ ثم يوقد النار تحته حتى يقطر
جميعه ثم يوخذ من المقطر هنه اواق ومن الفضة المرققة اوقيتان ويوضع
في قنينة زجاج ويسد محكما حتى تحل الفضة ثم يصفى عند الماء ثم يغسل بالماء الحار
مرارا حتى تذهب الملوحة ثم تغمر بالعرق في مكان حار اربعة عشر يوما
فانه يحل خلينا للرجا واذا سقي منه نفع جميع الامراض الرئيسية الباردة والحادة

وامراض العصب وتجميع السدد والطحال والكبد والرحم طريق آخر يؤخذ من القشر
المكسر جزء او يغمر بالخل المقطر ويوضع فيكمن حارغامر يجعل في مدة قليلة ثم تقطر
الخل المقطر في الحمام المائي بنار معتدلة ثم امر بقي الدهن في اسفل القرعة ومنافعه
كمنافع الاول استخراج دهن الالوة خذ من الالوة لوز المسحوق جزء او جزءين
بالخل المقطر بقدر ما يعلو عن رؤوس اصبعين وضع في مكان حار حتى يجمل ثم قطر عنه
الرطوبة في حمام ماء حتى يجف ثم قطر عنه الماء القراح مرات حتى تذهب حموضته
ثم ضع في مكان رطب فانه يجمل دهنا او يجمل بالعرق ثم يطير عنه العرق فيبقى
محكما والشربة منه قراط بمعجون المباه المناسبة ويقوي الاعضاء الرئيسة وينفع النسج
والفالج وامراض العصب والخفقان ويدر اللبن ويزيده في الدق وينفع لجميع القروح
والبواسير شربا وعلى هذا المنوال يستخرج دهن المرجان وهو ينفع لجميع الامراض
السوداوية كسيلان الرحم والقروح الخبيثة ويكمن وجع العين ويجفف سيلان
الدموع طلاء او ينعش الذهن ويقوي الدماغ وينفع امراض القلب كالخفقان والغشي
دهن الملح يؤخذ من الملح ثلاثة امثاله من الماء المقطر ستة امثالهما ويوضع
الجميع في القرعة الطويلة العنق وليكن واسعة ويوضع عليه الانبيق وليكن
القابلة واسعة ويوضع غير الجمام ويوقد تحتها النار ثم شد النار ثم شد
النار حتى يقطر الماء فتخرج عنها الرطوبة المائية ويبقى الدهن في القرعة وهو
يكمن الاوجاع اذا طلي به خصوصا مع دهن ضمع البطم او دهن البابونج

يتلوه الزيوت

وهو من العجائب لوجع المفاصل والنقرس ويحلل بخار المفاصل ويبقى منه ثلاث
قطرات لجميع الحميات الرديئة والاورام الداخلة والفتق ومن خواصه انه يحلل
الذهب ويستعمل المحلول في انواع المرض وفيه طريق آخر يحلل الملح بالخل المقطر
ثم يقطر ذلك المقطر ليطير عنه المائية ويبقى الدهن في اسفل القرعة وهذا الدهن
غائر في حل الذهب استخراج دهن الكبريت يؤخذ من الكبريت جزء او مثله من
الصابون المسحوق ويوضع في بابل الرقيقة على نار خفيفة بحيث لا يصل الكبريت
نفسه فيقطر في يومين وليلتين وهو نافع للامراض الباردة عن عفونة او غيرها
ولجميع الحميات العفنة والكرب والريح والطواعين وينفع القروح والجروح
والبواسير وقروح الفم وتاكل اللثة وينفع للعدة والكبد والطحال والرحم
والمثانة والمفاصل ويعطى منه قليل بحسب الاشربة للحمى الياسية كل يوم بطبيخ
اكليل الجبل قبل النوبة باعتر ويعطى للكرب بطبيخ قطونا بدون شراب والريح
بماء لسان الثور والطاعون بطبيخ الزوفا وليطلان شهوة الطعام
بماء الافسنتين ولوجع للعدة والقولنج بماء البابونج ولبرودة الكبد والمعدة
بماء الاترسا او بماء الخلر وبا والمسدد ولوجع الطحال بطبيخ قشر الزوفا
او الطرفا او ماء الاصول ولحب الافيون بماء الشاهترج والحاخراج الديدان
بماء الرجيل او بماء الافسنتين ولوجع الرحم بطبيخ الفطوان ولعسر البول
بالشراب والنقرس والمفاصل بطبيخ الكما مطر ويطلى على الفروح الرديئة

طريق آخر يؤخذ من الكبريت المكلس جزء ويوضع في القرعة ويغمر بالخل بقدر ما يعلو سبعة اصابع ويدفن في بطن الفرس اربعة اصابع ثم يقطر جميعه ثم يخرج المقطر ويدفن في بطن الفرس ثلاثة ايام ثم يقطر بالقرعة والانبيق فانه يصفو في مدة ثلثين يوما وهو اجود كما ذكرنا طريق آخر يؤخذ من الكبريت رطل ونصف ومن الحجر رطل ومن النشادر اربعة اواق ويسحق ويغمر بماء محلول فيه قليل ملح ثم يقطر بالاقاطيق ثم يقطر عند المائة ويبقى الباقي في اسفل القرعة وهو يفعل من الداخل والخارج طريق آخر لجراحات العصب يؤخذ من الكبريت المسحوق جزء ومن دهن بذر الكتان جزءان ثم يطبخ على النار حتى يحمر الدهن ثم يقطر بالاقاطيق وان وضع معه نحو الزعفران حين التقطير كان اجود استخراج دهن الزاج يؤخذ من روح الزاج الذي تطهرت عنه رطوبته المائية ثم يقطر بالقرعة والانبيق ثم يقطر المقطر مع العرق ثم يقطر عند العرق فيبقى الدهن وهو يبقى في الحمى الوبائية والحرقة والطاعون ويقطع العطش ويفتح السدد مع بعض الادوية المناسبة نوع آخر يؤخذ من الزاج جزء ويقطر حتى يخرج عنه المائية ثم يؤخذ ما في اسفل القرعة ويجعل مع مثله زاجا ويسحق ثم قطره بالاقاطيق فيقطر في يوم وليلة نهارا هو بيض شديد نديا فيخرج من الرطل المشروا واق وهو ذا خلط الفاطر الثاني بالفاطر الاول وقطر مرارا العدد طهر وذهبت حموضته وهو ينفع للحميات والسكتة والصرع والفالج واذا انضم اليه ادوية المسهلة

يقوى فعلها وان وضع منه قليل مع مطابخ للقصر اعانها على تفتيح السدد استخراج دهن البيض يؤخذ قطر كما سبق جزء واسحق ناعما وهو يوضع في اسفل القرعة ولكن الفاطر كثير واسعه ولينده الوصل محكما فانه يشتد بذلك قوة في الخروج ويوضع على نار معتدلة ويشتد النار قليلا قليلا حتى يخرج الماء والدهن ثم يرد الفاطر على الم يقطر ثم يعزل الدهن عن الماء فيخرج من الرطل نصف اوقية وهو ينفع للقروح الكائنة من حب الافيون واذا سقي منه قليل يدر البول ويفتت الحصاة نوع آخر يؤخذ من ملح الطرطير جزء ويوضع فيكان ليفعل وهو يفعل في جلاء الاسنان ويحسن الوجه نوع آخر خذ من الطرطير الخام جزءا وانفع منه صاعدا الشراب يوما وليلة ثم قطره بالاقاطيق بنار معتدلة قليلا قليلا حتى يقطر ثم يعزل عنه الماء وصاعدا الشراب ويؤخذ الدهن وهو نافع لفروح الرديئة وينفع في مرض الوباء اذا شم او دهن به كالانف نوع آخر يؤخذ من الطرطير جزءا ويحرق حتى يتكلس ويبيض ثم يحل بالماء الحار ويصفى ويعقد ثم يحل ويعقد خمس مرات ثم غير صاعدا الشراب ثم يدفن في بطن الفرس ثلثة ايام ثم يقطر منه صاعدا الشراب ويبقى الدهن في اسفل القرعة فيسقى منه درهم لانواع القروح الداخلة والخارجة بعض الادوية المناسبة وينفع سدد الكبد والطحال وينفع عسر البول ويفتت الحصاة وينفع النوازل صفة استخراج دهن الخارس تكلس الخارس كما علمت ثم تأخذ منه جزءا وتحله بالملح والخل وتكرر ذلك مرارا حتى تحضره وتصفيه ولم تزل تفعل ذلك حتى لا يبقى فيه اثر من الزنجفر ثم يقطر بالقرعة

والاينبق فوق الدهن فى اسفل القرعة وينفع القروح والنواسير والاكلة طلاء **استخراج دهن الخلبذ** يوخذ من بزادة الخلبذ بدرجة او يغسل بالملح والخل مرارا ثم يغسل بماء القرع ثم يوضع فى قرعة ويغمر بخمر من ماء الكبريت وخمرين من ماء العنب ويوضع فيكمن ذحاتين حتى يحل ثم يجفف بنار خفيفة ثم يصعد ويوخذ الصاعد ويحل حل الرطوبة ويرفع لوقت الحاجة وهو ينفع لجميع السيلانات كالزلق وسنطاريا والاسهال الكبدى والزحاق والترف الدم وبعضهم يحل بزادة الخلبذ بماء الفاوانية ثم يطبخ عند الماء ويجفف ثم يقطر عند الخل مرارا حتى يبقى الدهن فى اسفل القرعة دبسا ومناصفة كما ذكرنا **استخراج دهن الزنبق** يوخذ من الزنبق جزءا ويغسل ثم يصعد على الزاج والبارود والشب ثم يغسل بالعرق مرارا ويقطر عند العرق ثم يقطر بنار رطوبة فيخرج منه بالتقطير شيئا كاللبن الحليب وان قطر ذلك الفاضل مع العرق كان اجود وينفع هذا الدهن قروح الخارجة والداخلة واذا شرب منه قليلا نفع قروح الكلى والمثانة **استخراج دهن الزرنيخ** يوخذ منه جزء وبارود مثله من البارود ويسحق ناعما ويوضع فى بوطق ويشد عليه النار يوما واحدا حتى يذوب الزرنيخ ويشتعل البارود فيبقى الزرنيخ فى البوطق كالشمس ثم يوضع فيمكان رطب حتى يحل حل الرطوبة ثم يقطر المحلول فيخرج الدهن وهو ينفع القروح العفنة العسرة الاندمال بصمغ البطم او بالعسل فينقيها واذا خلط بالشحم او بالزيت حلل قروح الصلبة وان طلى بحل الشعر حلقه وينفع قروح رديئة الانف والنواسير وينفع عفنها والسرطان اذا طلى مع مائة باب العلاج

صفة استخراج دهن الطلق يوخذ من الطلق للكلس جزء او عجل بالخل المقطر ثم يقطر منه الخل فالذى يبقى فى اسفل القرعة يوخذ ويحل بحل الرطوبة وهو ينفع جميع القروح الصلبة والاورام الصناعات غير مرة اعتبارا حتى قالوا مرحل الطلق قد استغنى عن الخلق **صفة استخراج دهن البلور** يوخذ من البلور المعدنى جزء ارطال يسحق بمثله بارود وبمثله كبريت ويحرق فى بوطق ثم يغسل مرارا ثم يحرق بمثله بارود وكبريت ايضا ثم يغسل بالماء مرارا ثم ينفع بالعرق مائة يوما ويصفى عند العرق حتى يغسل ثم يطبخ بالعرق حتى يخثر ثم يحل ذلك الملح بحل الرطوبة فاذا صفى منه قدر نصف درهم فتت الحصاة التى فى الكلى والمثانة وينفع لعسر البول وعلى هذا المنوال يستخرج ادهان جميع الاحجار ثم الكتاب يعون الملك الوهاب بيدى الفانية وانا الاقل العاصى الاثم المكنى بالمستكين والمخبر الفقير محمد حاشر الخمسة الفاخورلوى عفا الله عنه بالخلاف فى

بسم الله الرحمن الرحيم

الحمد لله رب العالمين والصلاة والسلام على خير خلقه محمد وآله أجمعين الطيبين الطاهرين
الأئمة المعصومين أما بعد فان الفقير الى رحمة الملك الكبير العبد الضعيف بير علي اللطيف
ابن بير احمد الاصفهاني لما رجحت نفوس مسائل الصناعة الالهية وانشدت مقاصدها
من كتب القوم صلت ان سر الحكماء الراسخين ومقصودهم من ايضاع كل مسئلة في غير موضع
واراد بعضها في غير مورده عدم اطلاع من لا اهلية له على اسرارها ولا قابلية له الى اطلاعها
اردت ان اضع كل مسئلة في موضعه واجمع بين ما يجب جمعه شحذا وهو فيه
لتشويق الطالب الراغب المستحق بما اعطاني الله تعالى فالفت هذه الشريفة المرموزة
بجوامع الفوايد في تسهيل المقاصد وغير فصول وغايرت وفقني الله تعالى واياكم
ايها الطالبون في ايضاح مسايلها المشكلة وايضاحها عن الجاهلين

فصل في بدو بيان الحجر المكرم وفصل في بدو بيان اركانه المفردة والمركبة وفصل
في حملات اركان الحجر وفصل في قواعد طرح الاكسير وفصل
في قواعد التراكيب واجزاء الحجر وفصل في خواص الاكسير وفصل في منافع

الحجر المبسوط وخواصه وفصل في بدو بيان الحكماء ومقاصدهم وفصل في موانع الاجساد
السبعة والله المستعان وعليه المعول والتكلان فصل في بدو بيان الحجر المكرم
اعلم اخي اني وجدت من كتاب شمس المعارف الكبير قال شيخ عبد المجيد في تفصيل
الحجر الشريف وهو ينقسم الى اقسام كثيرة من جملتها واحسنها ما سلم مصباره وهو هذا وهو صنف
من الشبط والاحمر الذي وهذا لا يكون الا ان يحمل الحجر بجملته الى المياه الحادة المنهكة
كماء القلي والنوشادر والخبز والخل والدفن في الزبل الرطب فيخرج الحجر الطائر
منه على الفور التام انشاء الله ويبدو الحكيم بما يجب ان يبدو اما جملة اركانه او
بعضها فان ما من يوم الا ويبدو له الفهم الغريب الخاص بالملكية التي لا تشغل
الملوك عن سياسة الخلق والرعية ولا الصالحين عن الاوراد والعزيمة فيقتصرون
منها على ما يرفق لا يفوت الشهر ويروح الارواح اللطيفة لقربها من الباطن الحيواني
للمركبات في الكون والطبع ولما كان هذا الفعل المطلوب من جملة الاركان وكانت هذه
القوى الفعالة مختصة بهذه الارواح المذكورة وجب على كل طالب صدها والعدول
عنها فلذلك خصصت هذا الكتاب باشرف شيء فيها واقربها واكبرها لان هذه الارواح
المعدة اجمع لاجساد لذلك الارواح الحيوانية لقربها بكل مركب بعيد وتسهيل كل صعب شديد
اذ من خاصيتها تثبيت الارواح وتحليل الاجساد وهذا قول حق مشاهد بعين
اليقين فاذا فرغت على التفصيل لمشاهدة القوى العظيمة الاثر المنكوس الطبع
جواهر الحجر فلا غناء ان يكون من الحجر المحلول المقدم ذكره بالمياه الحادة وهو لا

والاحسن او من حجر الطرق عند خروجه من معدنه بغير تدبير او من حجر المحلول في الخلّ
على هيئة القطارات بلا اناء ولا تقطير ولا تعب وفي هذه الصفة فوايد كثيرة احدها
وهو اكبرها ان الطبيعة الكبريتية اللطيفة الرمادية الحارة الرطبة الحرة الوجود بغير فرع
ولا ابيق ولا يزال تخرج حرة وهذه هي اعظم الفعايل المطلوبة منه فاما كيفية
هذا التدبير وهو ان يبدء على اسم الله تعالى فتاخذ الكبريت بعد غسله وتجفيفه
وتصفيره احرار فتجعله في القناني الزجاج التي اضافها ثم تخم افواهها جيدا وتعرضها
في وسط السرجين الرطب المذكور في جوف خرقة محكمة عمقها ذراع ونصف
وسعتها ذراع وفوق الرطب للذكور شيئا من الطين الرطب ليكون ماوى حر
الارض وفوق شيء من نزل الغنم اليابس بقدر ما تحدس عليه اما ويبقى نصف
اما اقل واكثر وتخرج هذه القناني من الوقت الى الوقت اعني سبعة ايام وتنظر حتى
يبرد واخرجه تجده محلولا كما ذكرت لك وما زادت عليه بحرارة العقد وصار فوقها
واحدا على هيئة قرن ايل لا تصبه مفرط فاحمد الله تعالى ما صار اليك فحسبك
في تفصيل الطبيعتين الكبريتين هما النار والهواء اما بطنها في الركن البارد
والرطب الاتي او بقاحها الاراقة بعد ان تؤخذ من الحجر المبسوط جرم فتجعله
في كبس من خرقة خام صفيقة وتدلي في جوف قرعة من زجاج قد جعل
فيها من احد المذكورين ثلاثة امثال المنسيك وقطا يابسين ايضا محكم
الوصل ثم تجعل القرعة المذكورة في جوف قدر مستطيل ضيقة الفم يجلس

القرعة بما فيها بافريزها على نشف القدر المذكور ويحكم وصلها وتضع على كانون
محكم وتوقد تحتها بناء لينة حتى تسمع فشيش الماء الذي في القدر فحينئذ
اولج القرعة بما فيها من الادوية المذكورة الى منصفها فاخلطه جيدا بالوحل
اللين بدقيق الفحم كذلك ثوبا واليلذ وان عرضت على الاقرب منه قصيرة
في القراح العميا المطينة على الخزف اللطيف يوما او بعض يوم او في الشمس
الحارة يومين وهو الاسهل وهذا من احق التدبير والطفها او يصعد
المسبوك تماما واطبخها بانها الا بيق المنفي المدبر بالكلس فاذا بردت الالة
بما فيها فاخرجها واحلل وصالها وصف الماء المنصبغ بما يحلل فيه من الطبيعة
الصابغة الكبريتية الثانية وكرر هذه الصفة من التدبير الى ان يخرج الماء ايضا
خاليا من التلوين وتنفصل الطبيعة اللطيفة الهوائية من الحجر المبارد
اليابس على هيئة القرن الرطب الاسود الارخ وهذه الطبيعة يسمى ارض
الصبغ وهي التي تؤلف المتضادات وتحل ربطها باسباب البيوسات
اذا حمل تدبيرها بعد تفصيلها من الطبيعة الفاعلة فيها المنفعلة عنها
بهذا التدبير وبعينه فاما كيفية التفصيل للحجر الطرق وهو اقرب لتفاصيل
كلها واسرعها وهو ان تاخذ الحجر بعد تخليصه مما يلبس عليه من الطوين
المجاورة الغير محاجزة ويوضع في قراع الكبار من الزجاج المحكم الى ثلثها وتحكم
وصلها ويسند على الطبيعة المبارة الرطبة بناء رقيق الفحم اللين

التى هى فى قوام الحضانة اذ المس راس شيفها وجد كلك فاذا وقف
فاطرح بهذه النار المذكورة فحذه واحفظ عليه بالنضج واذكر فى موضع بارزة
الى وقت الحاجة اليه وان امكنك تظهره على النور فى قرع الزجاج الصغار
على بخار الماء بالتزيين من الحضانة ويكون ايضا قد جعلت مع جملة القراح المأ
المذكور قرصه لطيفة لتقطير الدهن الفاطر من الحجر بعد فطر الماء منه فافهم
نوع اخر خذ من الحجر الطرى فسراخرا سحرج مادة وروح ارواحه وهى
الطبيعة الخامسة المذكورة من الطيف قوى اركانه فى القراح المكبار المتسعة
المباعد الداخلة فى افواه الازجات المثقبة الوسط الملفوفة باللبود ا
للبلوم لصيده وتجيده فتنزيه صفرا واخر الماء وانزل الدهن
ويغفل فى القنينة الوسطى المذكورة كنضح العنكبوت ثم ثقل بعضه على
بعض الى حيث ينتهى بخاره ولتكن القرعة فى صورة تركيبها فتنزيه من
القتام فتنه صفى اصابر لهذا من ناحيته فهو اصلح لاخراجه ايضا نقيا
خالصا انشاء الله تعالى فاذا اخذته معجلا من غير فتوة ولا ابطاء
واجعل فى الخازن للتخثر وصعده بعد ذلك ان كان فيه تلوين
من حمرة او صفرة او غير ذلك على الحال عن محرق ثقله حرقه واحدة ولتكن
من ذلك لكل رطل منه درهم ونصف صفر شى بخشه وتجود وصله
بالحار الفاعل وتصعد بنار الحضانة وسوف ارسم لك الالة التى يصعد

عنه

فيها انشاء الله تعالى فهى احفظ للقوة بل لا يصلح ان يصعد فى غيرها
فاذا صعد ايضا هنيا اوردت مخلبة فحذه واجعله فى انزل الحجرة فى جوف
قدر فيها رادة كبيرة على مستوقد طويل ودبر بنار التصعيد فاذا صعد فاطبه
واوقد عليه حتى يصعد كالاول تفعل به هكذا الى ان يتم ويصير قريبا من
الاضمحلال قطعة واحدة مجتمعة فاطفه النار من اعلى جمرة فاذا اخذتها بطء
الى ان تركه اصعده واحفظ النار والحرارة من اعلاه لا تزال كذلك الى ان
يتم اضمحلاله فاذا اضمحل اقسم جميع الارواح والانفس والاجساد وسوف
اذكر لك انشاء الله وان شئت انك اذا صعدته وتخمته وقربته الاضمحلا
كما ذكرت لك فحذه واجعله فى قدح من الزجاج مبسوطا لاسفل ويكون الا
اسفله منحنيا انحناء خفيفا واجعله فى جوف قدح اخر من الزجاج المثقف
فوق مبسوطا لاسفل المثقف فى ثلثه الاعلى منه واودعه فيه وداك
المتخم المقدم ذكره ما شئت وغطه بغطاء المناكح له الذى ارسم لك
صفته وخذ وصله وطين الجميع بطين الحكمة حتى يصير الجميع قطعة
واحدة وتجود ذلك واحفظ له حفرة واتمكه فيها واجعل على علاه قدر
اصبعين رمادا منخولا واوقد عليه نارا متوسطة تقدر بنصف يوم
او اقل من ذلك واتركه الى الغد واخرجه تجده قد نزل الى القدح الاسفل
محكما انشاء الله تعالى فقصه وغير كيف شئت باذن الله تعالى

نوع آخر في حمل ناخذ قسطا من الزوج الرمحاني الذي صعدناها اكلا بيضا
نفيه وتودع الآلة العلامية المستنبطة لحلها التي ليس في عالم الكون مثلها
وقد استخرت الله تعالى في وضعها ليتم المنفعة بها وبك اسهم الله جميع
ما يحتاج اليه من هذه الآلات المخصوصة باشراقك انه ولي المنصوصة وتريها
بالتمثيل ان للون وتقرني لساعات المعلومة الى ان يتخمر ويحمل انشاء الله
تعالى وهذا كلها في العجيب الغريب لم يسبق بمثله في حمل واعلم ان هذا الباب
قد ذكره الاستاذ الماهر حكيم زمانه افلاطون الحكيم ووضع لها آلة مفصلة
لهذا العمل ولقد عجب من فهمه وعظم نشر كيف وضع هذه الآلة لمثل
هذا العمل الذي لا يحتمل التفريط للطرح اقتضى وعزيمة قوته وتصوره
وانا الحقق ان لا يصلح لهذا التدبير غير هذه الآلة التي اشرت اليها
ونبهت عليها واعلم ان هذا الامر لا يعلمه كما يعلمه الا من هو اهله
في حال اهله على صفاء عقولهم وحسن تدابيرهم وقوة تجاربهم فان رفع الاستاذ
وهالنا اين لك صفة هذه الآلة الحافظة لقوته ان يكون ثلثة قطع
منهن قرعتان ضيقتان الرؤوس ينكبهن غطاء واحد بافريزين
لينقل الدواء من الواحدة الى الاخرى من جوف غطاء المذكور اذا
الحبس بحرارة الوقود فاذا صعد ايضا وجد حرارة اخرى فوق
الغطاء المذكور فلم يكن لابد من الذهاب والهبوط الى القرعة الاخرى

التي

التي ليس تحتها وقود لطالب البرودة فيذهب منه وينزل في الاخرى التي ليس تحتها
وقود فيبرده ويجمد فيها لاجل غلبة البرودة وهذا واسع الحافظة لدوام وجوده اخذها كلا ان
الآلة جميعا قطعة واحدة مختومة بالصاق محكم لا يعرفه الحكيم فضل وهذا هو الذي ظن
بداقلاطون ولعال الطالب فيه على عظمه لانه يحقق انه لو وضع الآلة على صفتها المطلوبة
لم يخطئ عاملها ابدا والثاني ان هذه الآلة لا تشكر لا تعجب ولا تكلم الا بجزء او نفوذها منها
حيث يدنو عن العقل لان الارواح عسرة الضبط لا يكون الا في مكان واسع
اوسع من جميعها فالطالب سبيل افلاطون وينبغي عليها وان لم يكن قد بينها بصفة فقد نبه
عليها فالحكيم ما كيفيته الذي بالطيف العمل الشريف وذا احد القسم المتقدم ذكره في اول
الباب ايضا فتبا واودع الآلة العلامية المستنبطة كما اشرنا وسنرسمها كما قلنا فكون ابدا عند
احد القرعتين المذكورتين المتصلتين الغير المنفصلتين ومحكم وصلها بالكرن الفاعل
للصورة وهذا ظاهر بكشوف لا يخفى على من له ادنى نظر في هذه الصناعة الشريفة ثم يجعل القرعتين
المذكورتين مركبتين على كاذونين محكمتين في جوف قدرين مملوئين رمادا نضيفا لا الآلة المذكورة
فتقر في وسط الرماد الى ثلثها او الثلث الاخر الرفيع يكون مطينا بطين الحكمة او دونها
في الرماد ويجعل على اعلى الغطاء المجوف المذكور نارا رقيقة لطيفة ليكون النار على اعلى القرعة
التي تحتها الوقود ليبعد ما فيها من الدواء الى اعلى الآلة فيجد الحرارة في محطه كما
ذكرنا فيبادر بالهبوط الى القرعة الاخرى التي ليس تحتها وقود لطالب البرودة كما
وصفنا فيجمد لوقته فاصار كلما قحذ النار من تحت القرعة الاولى التي ذات

الوجود واجعلها في الكانون الفرشة التي انتقل اليها وكسر بحر النار التي كانت على اعلاه
الالة المستعملة ومحلها على اعلاه الثانية التي انتقل اليها بصعد من الاخرى ويرجع الى
الالة التي صعد منها اولا في عدد العمل كما اولا لا تزال تفعل ذلك كل الى ان يتم انحلال العنصر
بصير دهنا محلولا نارها صابغا تتصرف بها كيف شئت وذلك في اقرب الاحوال واسهل
الاعمال وان كنت حكيما ماهرا واحببت ان يكون دهنا كاسر الطبيعة فطبخ الالة الطبخ كثيرة
بطين الحكمة وقد عليها نار الطبيخ وتتصرف بها كيف شئت انشاء الله تعالى فاذا حصلت هذه
الدهنة الشريفة التي تقسم جميع الاركان والاكاسير ايضا واحمرارك صبغها واكسيرها في يوم واحد
فقد منحك الله تعالى فضلا جسيما ونالك كما عظيما فاخذ حظك في التفرج والحمد من الخالق
والتشريف فاخذ على اسم الله تعالى منها درهم واحد واحمي وقطع على وزنة من الكبريت الاصفر
الخالص السالم من الارزيز الاخضر والجارة والخلط الرصاص والتفليط والتشميع في الشمس في
الايام الثلثة التي تقوم مقام الشمس في بيض وبذوب ويجري وكابد فن فخذ من هذه الاكسير
درهما والحديد الف درهم من القمر الخالص ويشرفنا فخم متوسطة واخمره تجده كلا ايضا
واحد منه على الف درهم من الاسرب يقوم قمرا رباضيا وفي نسخة اخرى قال واحد
من القمر الكامل ايضا على الف درهم من الزيبق الحي ويشرفنا الحصاة ليلة يخرج الكبريت
مكملا واحده على الف من الاسرب يقوم قمرا خالصا بمشيئة الله تعالى وان كانت ما دنانا
غير جيدة وفي بعضها نقصه بحسب النقصة يكون الانقاص اذا كان منقال على الف
يكون على ما ذكر لك على هذه السياقة والترتيب وحمد الله تعالى على احسان الباب والنظر الى

ما اودع الله تعالى في هذه الدهنة الشريفة من هذه الغوص اللطيفة التي تحل كل صلب
وتوفي كل جسد وتحل الحجاب في يوم واحد بمشيئة الله تعالى فصل في انحلال روح
الامر واجمع ايضا وهو مما عملته بيدي وشاهدته بعيني وهو من اعجب الحجاب واغرب
العجائب في دهب المدة وهو ان تطبخ الحجر كما وصفت لك من تقطيره واخذ الطبيعة
الخامسة في خوف دار حمراء واذا استحكم تركيبه على ما وصفت لك طويلا وديتها بنار اللينة
التي تصعدها هادئا كما صعدت اولها وصعدها فلم تزال تفعل به ذلك الى ان يخرج وعلامة
خروجه ان تسيل في اسفل الالة وتجد جوهرى الكل بنورها اذا شئته تعقده
تغلب نار من اسفل الى اعلاه فاذا احس بالنار اختفاها فالى مركزها فاذا اكمل انقلب النار
الى اسفل وصعده لم تزال تنقله من مركز الى محيطه ومن محيطه الى مركزه الى ان يكمل انحلاله
واعلم ان هذا سر عظيم لم يسمح احد بكشفه غيرك اعلم ان الله تعالى متكفل بحفظه وستره
فاذا بتنه محلولا ايضا جوهرى الكل لم يجمد ولا يتعقد فاحمد الله تعالى على اصابتك
اليك هذا العمل بالدعوة بتنه بعيني فخذه وصرفه كيف شئت فانه يحل الاجساد ويشرب
الارواح فاذا اردت تقريره فخذ منه من القمر الخالص ومنها في خابية محكمة طينة على نار
لينة فاذا جمدت فقط عليها نارا شديدة تقطر قطرة بعد قطرة فانها تقطر وتكمل الى ان
يثقل ثقلا لا يحمل فانق كل مثقال من القمر المحلول على الف من الزيبق في خابية محكمة واجعلها
في نار على النار شديدة على نار لك التي حللت بها ذلك لك الى تمام ذلك فانه يخرج جوهرا
واحدا منعقدا فانق منه مثقالا على مثقال من الرصاص او من ايهما شئت فانه

يقوم فضله لديها بإذن الله تعالى واغسل بالشمس كما فعلت بالقمر نوع آخر خذ من
الطرق كما خرج من معدته بجميع اوصافه الكاملة المذكورة المتقدم ذكرها وفصله على العادة
واستخرج الطبيعة الخامسة المتكونة من لطيف قوى الطبايع الاربع المتقدم ذكرها واخذ
كل طبيعة على حدتها واختمر عليها بالشمع احتفظ هو بها الفاعلة للطاهرة ثم ابتدء باحراف
الركن الباس لما اراد منه في هذا العمل الشريف فذاكه ايضا ثم خذ منه درهما واحدا
واقشره في اربع قشرة الزجاج واجعل فوقه اوقيتين من روح الاربع المذكور واحكم
وصل الاناء الذي اجمعتها الذي صنعته بالطف يكون من دقة الفهم المجوز في الزاد والخذر من شدة
النار فيتكسر الاناء ويضيع التعب فاذا تمام لله تعالى على ذلك وصل ايضا فانيا واختم عليه
بالشمع واتركه فيكان باردا ثم خذ في تطهير الطبيعة الحارة الرطبة بالطهارة الاولى القريبة
الماخذ وصفة ذلك ان تاخذ ما اطهرلك من الطبيعتين الكريمتين المخلطتين اللتين هما
النار والهوى جزء وثقل عليه ثلاثة اجزاء من الركن البارد الرطب المطهر المتقدم ذكره
وصل ذلك الجميع من الكلس المتقدم ذكره وان تعذر بياضه فليكن كلس الزاج فادخله
على الطبيعة الحارة الرطبة واجد خلطها بالسحق الباتي ثم ادخل عليها الطبيعة الباردة
الرطبة واجعلهم في قنينة مشبهة واجعل محضرهم بعد سد الوصل بالطين ورمل البيض
حتى يصير قطعة واحدة حجرا بسيطا واجعله في السرجين الرطب ثلثة ايام ثم لفه بورق
واجعله في الرمل المفصل واحكم وصلها وقطره بالنار الهينة الى ان يقطر الطبيعة الباردة
الرطبة فاذا وقف القطر فارفع درجة الوقود بحسب صنعا حتى يقطر الركن الحار الرطب

الاولى والثانية فاذا وقف القطر ايضا فارفع درجة الوقود حتى لا يبقى في القرع
قطرة ثم كلا النار حتى يبرد وشد افواه الفواصل بالشمع محكما ثم خذ ما بقي في القرعة
واجعله في كوز بعد اخذ وصله واحرقه بالنار كيف شئت ثم اعد عليه ما قطر
عشرة اعداد الجميع في قنينة واحكم وصلها وادفنها في الزبل الطيب ثلاثة ايام واخرجها
ودعها حتى يبرد واقرع ما فيها في القرعة المفصلة المذكورة وشد وصلها شدا محكما
وهو ملاك العمل فاذا بيت اعد للتقطير كما فعلت اولا تفعل ذلك اربع
مرات فاذا كان في التقطير الرابعة خذ ما قطر لك من الركن البارد الرطب
في المقابلة الثالثة البعيدة من حرارة النار وخذ ما قطر لك في المقابلة الثانية
من الطبيعتين الكريمتين المطهرتين وهما النار والهوى وصفها واخلطهما من
الطبيعة الباردة الاولى واحرس ان لا يبقى معهما من الطبيعة الباردة شئ
البتة لتحرير المعوان الذي اذكره لك فاحرقهم وهو صفته ان تاخذ من البورة
جزءا ومن البوسة جزءين فتخلطها بالسحق وبعضهم جعله في هذا التركيب نوشادر
ثم خذ من الركنين الكريمين الصابغين وهما الحارة والرطوبة المذكورتين ثلثة
اجزاء ومن الروح الارواح المطهرة اثنا عشر جزءا ثم اخلطهما بالسحق خلطا
جيدا في صلاية الزجاج ادهان الزجاج ثم ادخلهما على البورة والبوسة
الذين خلطهما اولا واسحق الجميع سحقا جيدا واجعلهما في الة التصعيد
سوف ارسم لك انشاء الله تعالى واعلم ان بذء الطهارة الاولى التي

جمعت الطبايع بعد تدبيرها الى التى تقرب للكل لبعيد وتهون عليك
صعب شديد لان تركيبات اسهل فى المحاولة من البسايط المفردات وهذا هو
الذى بالاسطقس لانه مركب ليس بمركب ومفرد وليس بمفرد ومصعد وليس بمصعد
وهذا لتدبر واحرص باذكره صاحب كشف الغمر ع وما كيفية تصعيده فهو ان تاخذ الاالزاج
فيها الزاج المركب المجموع المقدم ذكره وتضعها فى قدر حملق زيادا على كل اون مستطيل
وتشد عليها بالنار اللينة زمان الطبيعة الشيعة المحضة ثلاثة اوخمسة ايام بلياليها
ثم اضعف الوقود حتى يكون مثل الاول مرتين لا اكثر فان رايت دوابك
صاعدا الى اعلى القبة قليلا قليلا فقد اصبت منها نزرا لا فزدنا قليلا قليلا وهذا
لا يخفى على من له ادنى نظر فى هذه الصناعة فزد اصعد الله يفتح لك ابوابا من الاون
فخذ ما تيسر منه الاخضر وثلثه اصفر فى الزئبقية وحكم شدها بالنار واجعلها
فى قدر الرماد الجيد الدواء او اكثر فى نزاجود له وركبها على مستوقد طويل
وقد تختمها بالنار اللينة حتى يصعد الى اعلى الاقداح وانت تشاهد بعينك
شيئا فشيئا الى ان تكمل صعوده فاذا كمل صعوده جميعه فيمكان لا يدخل
الهوى اليه وحرر زمان صعوده بالمثكاب ثم اجعل فوق الاقداح من
الرماد المحتوى ما يغطيها ويزيد على رؤسها بعشرة اصابع مضمومة وضعها انا
من اسفله واجعله على اعلاه وكون مقدار وقودك على علاها
نصف مقدار وقودك على اسفلها واخبرنى ذلك بالمثكاب كما ذكرت

لك

لا لتكون ساعات تدبيرك معلومة وبهما انها مومن وتنزفوا انفضت مدة الوقود
الاعلى رفع النار من الاقداح قليلا قليلا ليبرد وجهها ثم اكشف بعض الرماد عن
رؤس الاقداح المذكورة وانظر بعينك تجده قد زال الى مركزه الا القداح تاخر منه
شئ لم يزل فزد على الوقود الاول عليه فانه يقبل سريعا وجعل النار من اسفل الى
الميزان الاول والمثكاب حاضر واعلم انه يتلطف ويتروح فى كل صعود وهبوط فانه
يكون فى صعوده الثانى اسرع من الاول وفى الثالث من الثانى وكذلك فى صعوده
الرابع والخامس والسادس والسابع والكل بحسبه بالصعود والهبوط
لا تزال تدبره بهذا التدبير الى ان يحمل دهنه لا تجهل واعلم ان هذه الادهنة
تحل كل صلب وتحى كل جسد وتحمل الاجساد كلها فاعلم بها سواها وتصرف بها
للبياض والحمرة كما ذكرت لك فيما تقدم من المقاربات العظيمة التى هى على الاكثر
كالاوفق فلنرجع الى القول وهو ايضا مفرد وليس بمفرد
ومركب وليس بمركب وهو عمل عجيب غريب وهانى لطيف وهو ان تاخذ
من روح الارواح النفى المصفى القريب من البسيط المصعد عن الطبيعة
البايدة كما عرفتك وتوقد عليه الى ان تحطه وتوثق شدها بالنار واجعلها
فى قدر فيها رماد كما وصفت لك وتضعه بالنار اللينة كما علمتك فاذا
كمل صعوده اقلبه وبالشدة النار وكلما قلبت الا تحرك الرماد فى القدر
فهو سر عجيب لسرعة صعوده ولا تزال تقلبه كل سبعة ايام بلياليها

فتر يحيل الى الوطوبة بعد ان كان يابسا فان ذكر في الزالي وقتر ثم حذف
الكون الرطوبة الغالب فتفصل الحرارة من الرطوبة وصفة ذلك ان تاخذ
منها جزوا وقمرة بثلاثة اشار الكون البارد الرطب لقطهن الرطوبة ثلثة
حوان المستخرج فيه فوق الكل بعد ذلك في قمقمة عياء بخطاء محكم وعلق بها
النقل الاتصال في كل عمل الكيلة نقر الارواح الرطوبة الفاعلة وانصب القمقمة
في قدر مستطيل فيها ماء والقمقمة الكلاة في الماء الى حد الدواء وحذ وصل
الاخر بالقمقمة مع فم القدر حتى لا يخرج البخار فد عليه بحطب غالبا الى ان تسمع
الير تثيثا الماء وتحس راس الانبيق القمقمة فان وجدته شديد الحرارة
فاترك الوقود لتنكسر شدة الحرارة وتسلم الادوية من الكسر ثم اجعل تحتها نارا
دقيقة فحم مقدارا معروفا بين كل يوم وليلة واتركها ثلثة ايام وافتحه وصف الماء
بما تحصل فيه من الصبغ الاحمر ثم اعد عليه من الورقة المذكورة ثلثة امثالها
وديه كما ذكرنا ولا تزال تفعل كذلك حتى يخرج الورقة صافية ليس فيها
حمرة فاذا فصل الورقة عن الحمرة بالتقطير اللين وحذ طبيعة الماء وهذا
ويبقى الهواء صمغة سوداء اللاحبة المتقرة عن الماء وهي التي تسمى رمن
الصبغ وهو دون زيت والهوى فحذ حمى في نشوها واستخراج جواهرها
فهي تخرج على ضربين اما ان يكون كزيت الصمغ في بياضه وقوامه او كدهن اللوز
وهاتين الصفتين يصدران عن الذهب الخاص الملوكي الذي ذكره الاستاذ

للاهم

الماهر جابر ابن حيان رحمه الله تعالى في كتاب الصافي من الخمسة وبابه
انه لين الابواب العجيبة الغريبة التي لم يسبح بنفس بشر مثله ولقد والله العظيم
علمته بيدي وخرج كما ذكره رحمه الله تعالى واعلم انه ليس في ابواب الذهب
لهذا الكون الشريف اللطيف لهوائي الرطوبي مثل هذا الباب في اللطافة
والسرعة وقلة المؤنة وحسبك بي ما ينبغي عليه واتقنه بابه انفق عملته
بيدي فخرج كما ذكر وهاكيفية ذلك وهو بسم الله الرحمن الرحيم
كتاب الصافي من الخمسة فليا يعلم الرحمة الهي الله الجاري بالاحسان
التفضل بالغفران واعلم ان كلامنا في هذا الكتاب انما يختص بالكون
الرطوبي الذي اذا صفي من الكدر الطبيعة واوساخ المتلبس به
عند التفصيل كان حياة الاجساد تجديده وبالغائها هذا الصفا
والخلوص القابل لانفعال النفس على ذاتها والطريق الى تبليغ هذا
الكون الهدف الحد هو تكرار التقطير عليه بالماء اللينة في قدر الهاد
الى ان يخلص من الدهن واين كما يخلص من الدهن لا بعد سبع تقطيرات
اقل ذلك ان اصاب المدبر ويجب ان يكون عرفت قمقمته من القرع
الكبار التي وصفناها لك في مصحاب فلا طون ويكون الماء الذي
لينته وبين اسفل القمقمة وبين اسفل القدر من الماء فاظا اصبعين
او اكثر والماء محيط بها من جميع جوانبها الى رؤسها اي رؤس القدر

فيكون اسفلها اضيق للثقب جدًا فاذا القمت القابلة فحل الحبل من بين رجليها
وبين ابوب لا ينبغي بالعجين الخبز المعضوغ واوقد تحتها من غدوة الى العصر
فان ماء يقطر وعليه يعمل لها ناتر ويخلف كثيرًا من دهانة اسفل القرعة فاذا
نقل القطر وكاد ينقطع فيدل لها القابلة حتى يقطر في الماء مختلطا بما
يصعد من الدهن ويبقى بعض الدهن في اسفل القرعة مشبطا القرعة الثانية فيدل
لها القرعة في القرعة الثانية لان الاولى يتعبك عن غسلها لاجل تعلق
الدهن المزج بها فرد الى القرعة الثانية واطرحه من ماء اكادون ماء اثنا تختلط
بالدهن وقطرهم في الثانية على حدا قطرهم في الاولى فاذا كاد ينقطع قطرهم
لها القابلة وشد النار الى ان يصعد الماء المختلط بالدهن يعني الدهانة
ويشبط من الدهن ايضا ما في القرعة بعد ما تبرد واطرح ماء المختلط بالدهن
على الماء الاول المختلط بالدهن واعد الماء الثاني الى القرعة الثانية واعمل فيه
كفعلك في المرة الاولى ولا تزال تدبره بهذا التدبير حتى يصير صافيا كالدمعة
لا غمامة عليه فاذا خرج كذلك وهو يكون مع صحة التدبير في الرابعة او جميع ما
اجتمع لك من الماء المختلط بالدهن لصاعد فان فيه فوق عجيبة وجعله
في قارورة طويلة الخلق محكمة وشد رأسها بشمع وخضه خضا شديدا
واعمل شد بة منتابعة وماء والدهن في قرب من ثلثها ينقلب فيها
ويثقل احدهما بالاخر لا تزال تفعل تخضه بهذا الضرب

من الخضة الواحدة السريعة ثلثة ايام اي ثلثة ايام اي ثلاث الحركة فانه ينعقد
كالنخاع او اشد بسيا ثنا فانها فهذا هو ابن العذراء البتول الا تخذ من الثلثي والثالث
وذلك هو الذي قالت فيه الحكماء ان علمنا يشبه عمل الصابون فاذا انعقد هذا
الماء بهذه الهيئة لا ينعقد الا بعد سقر الماء الصافي القاطر منه قليلا قليلا وادر من
رماد حارة نديرة كالاقداح لا تنعقد فيه ويزاد بيرقوق فاذا استوفى ماؤه كله
فقد تم فجبر على الصفة فان ذاب عليها وجرى وغاص وبيض داخلها وخلها
فقد تم وان لم يجر فحتاج الى الصعيد الثاني ايضا انعقاده ويجود منه فاعرف ذلك
البتة ولا تظن ان ما ذكرناه في هذا الكتاب مخالفا لما صنفنا في غير هذا الكتاب من
الكتب من امر المعدنيات فانا انما نذكر التدبير الصحيح والوجه الحق في الاشياء ونقرب
الامر الشبهات على ذلك فاعلم ذلك واعمل هذا فقد نصحنا لك في النصح لك والشفقة عليك
هذا التدبير لهذا الركن على هذا الحد هو الذي يقال له الصافي على الحقيقة وذلك
انه اذا انعقد كان شفافا لطيف صفائه واعلم ان هذا الركن شريف اللطيف
الطاهر الرطب الهوائي لا يكاد يخرج ايضا الا في ثنا دراهو هذا التدبير المذكور
فان اعانك الله تعالى عليه وخرج ايضا في ثوام الزيد وبياضه فقد ملكت
زمام هذه الصناعة الشريفة وصرت من جملة اخيارها لا ناك تحمل بهذه الطبيعة
الرطبة كل صلب وتذيب كل جسد وتعمل العجايب والمعجزات الطبيعية في الاجساد
والحمرة بابا التدبير وافهم فان خرج ايضا رطبا كما ذكرت لك واردت عاجل النفع لتكمل

هذا الباب الذى هو مركب وليس بمركب ومفرد وليس بمفرد وهو الذى عرفناك
انفا باشارة فخرج لك كما اذكره لك واعلم انه ينقسم الى قسمين احدهما كما ذكرت لك اولا
يكون مركبا فانه المركب فيكون باخراج الك بيضا واما بعمل سوفى اذكره لك بعد هذا العمل
الاول السريع انشاء الله تعالى واما فى الغالب فى تخريج اشباه هذا الدهن الموصوف فى
الصفا والون ويخرج ايضا الحمرا وكيف اخرج بهذا العمل فهو صالح لهذا العمل الخصوص
لهذا الباب الا ان لا يكون قشفالان الغرض الطوبة فاعلم ان هذا الذى لهذا المركب ثلثة
الحار الرطب كالهوا الذى يسمى الجهان الاولى وهى مكتوبة عند اجل الحلا استغرقتها
وغطم نقطها وهاانا قد كشفت عنك كل من ذلك فان خرج كدهن اللوز واحمر واصفر
فادخله على روح الارض الحار اليابس الذى اذكره لك على الصفة ايضا وذلك انك تعمد
الى ما ذكرته لك وديبة منه فى الانبيق المحيط بعضى بخم وزطير تكون قد غرفت ورنته
او اقل او اكثر وصب عليه من هذه الطوبة المذيبة بالجهان الاولى المذكورة
مثل ربعه واحد سد كوصل محكما اودبها بالصعوة وكيطوط على الصفة المتقدمة
بغير نقصان ولا زيادة فانه يصعد مثل صعود البلخش لونا واشراقا ويترك الطوبة
تحته اشبه بالدم الاحمر لا تزال تذيبى على العادة الى ان يصعد ايضا نقيا عجيبا
كالطلع النفيد وفى عوام تخم لبن من ذلك الانبيق بقطة لوقته فانه يبقى الجهان الاصفر
فاتركه تجده لبنا واخرجه من الانبيق واجعله فى قرعة الزاجية واشدد محكم
الوصل واصعده بالنار اللينة الى ان يصعد اصفا نفسا خالصا

من الالوان المغمدة لدخنه واجعله فى الانبيق الحافظة الاولى واحكم وصلها ودبرها
بالنار اللينة ان شئت ان تعمل انشاء الله تعالى وان شئت فاجعله فى قرعة بين لتنقل من احوالها الاحمر ثم
الخلا الابيض كبريت ولا عاهر فانه كيفية تذيبى هو ان تجعل الانبيق المحيطة المذكورة
التى اريتها لك انشاء الله تعالى وقد الزاد منفخ ترجيعها فيه وتكون تحتها من الزاد
نحو اصبعين او اكثر وكان يكون من اعلاها ما ذكرته فوق الزاد طاجن فخار ناعم
فخم اللون فيه تبدر الوقود اسفل الانبيق الذى يصعد وهذا يتبين لك بالمكتاب كما
ذكرته اولا فاذا كمل صعوده فخذ النار من اسفله واجعلها على اعلاه فى اطاجن
المذكور واتركه تقديبى نصف النهار الذى صعد فيه فانه يقول الى كبريته فاذا
نزل صعده ولا تزال تذيبى بهذا التذبيب الشديد الى ان كمل الخلا الانشاء الله تعالى
فقف بركيف شئت كما عرفت اولا تمام الباب وهو الان احسن وفى ذكرها وعدم
به من تذبيبى روح الارواح بالكبريت الحار الرطب الابيض الشبيه بزبد الخمر فى بياض
وقوامه فاذا اعانك الله تعالى عليه واتفق خروجه ايضا نقيا كما ذكرت لك
فخذ حينئذ فى تركيب روح الارواح الرطب المتخم بالميزان التى اصفها
مع صورة العمل بها فانا كيفية هذا التذبيبى هو ان تخرج دواك المتخم
من الانبيق المحيطة وتجعله على صلاية الزجاج المحكمة وتدخل عليه من هذه
الرطوبة اللذيذة الابيضة النقية التى لا تؤثر على صفائح الغضة حمرة ولا
صفرة ولا سوادا ولا خضرة وهذا اجل علاماتها وتحقق بعد

العلامات انه دهن رطب خالص قريب من البسيط غير مشتغل مثل ثلثه من هذه
الطبيعة الهوائية الظاهرة في حار عدث في الحلق والتشميع كما قال ابو ذكريا ال
رازي في كتاب الكشف في تصحيف بعض الصفات حيث قال معلم الناس بقدر جوزة
فان شئت فردا او يكون مركبا بشيء يغذيه يكون مناسبا
فيربح بعد الحر واليبس راطبا فوضع هذا من رطوبة راسه
ويكسب منه حرنا رطبا يابسا ويذهب بالخل حتى زاهرا
بمثلين في خلين لن يتغلبا فيظهر مولود شديد بطشه
ترى فعله في خمره يتعجبا وهذا ماخوذ من قول حابر عليه الرحمة
بلا شح وحسد في قوله اعلم ان الاملاح جميعا قشقرة منعها شيئان احدهما
قمني دسمت اي سفيت بدهن يحترق ما يحيث وكل اخذ خصما حبث كشف
الخمر بقوله وبثنوا ذا كان جاريا ايانا وكان حار يابس الكون من يوسيته ثم ادت
الحاجة بالطوبة استحالت الطوبة بالسرعة من الطوبة الى البوسة لان فعل
الفاعل في المنفعل اسهل منه في الفاعل والعرق ان الجميع اخذ دون عنه
شعث الله تعالى جمعه في هذا العمل وغيره فلا تزال تقطر عليه وتشمعه
وتحضه الى ان يصير زيتا فادخله في الزجل ودبره بالنار اللينة كما تقدم من
غسل الاثفية الرماد والتدبير بالاعلى وكلا سفل الى ان يخل وذلك يكون الاسبوع
كما قال صاحب القصيدة وادخل الزجل واصبر حتى يحول لك تحل وتشعا

فتبرا نحو وردة دون سبعة ترى زيده بيضا كماء الحيا
فشمعهما بعد التضاج وتعتمد على الله من اهدى لهما وسيا
تكن دهنة محلولة قمريه عدا لي لها ما كان احلى واطيبا

في يتفعل اسهل منه في لفاعل فاطرا الخ بعد ما بين هذين الحرفين في
الكف وضده وان كانا حرفا واحدا لاشك فيه غير انه مما مثل طبيعي لا فيه
الا عالم متفلسف فهو من باب المركبات من المركبات بالطوبة
لما كانت المخامة المقدم ذكرها التي كلاهما لم يحدث في الاكسير انسا ك ولا
امتزاج تام فتفهم ما البينه لك وتفهمه واعلم يا اخي انه متى يسر الله تعالى عليك
اخراج هذه الطبيعة الوطيبة الهوائية المصعدة الحرام من اي الاعمال كان الا بواب
خصوصا من ما في هذا الكتاب الذي لولم يكن لك الا شفيق ما هو لك
مثله لاني اطلت تدريسه وتجاربه مدة لحيات وحجبت لك فيه من
الاسرار العظيمة وحللت ابوابه الشريفة كرها منه لسهولة الوقوف عليها لمن يجمع معها الى
غيرها ولا الى عمل اخر لما ترى منها لكونها تحتاج جميع المركبات من الوالد الثلاثة
بفصل رطوبتها وقمرية فوقيها فاذا فرغت على تحصيلها فاشد التجهد
في تحصيل الزواد لتخليص جواهرها واعيانها بعد سنكارها فيها حتى
تستغني عن العود الى تحصيلها وتدبيرها ولما ما ذكرت من استفراد جواهرها
في هذا الكتاب فهو طريف بشكل غريب بشكل لا يكاد العاقل ان يخلي بدا
ولد عمله الف حرف وذلك لان تخطأ انما نبع من جهة جهل معادن الماء
التي لا يكاد لاحد ان يحقق سرها في ما هذا الطريق الذي نحن واصفوه
وفي هذا الكتاب فهو الطريق الاوسط الذي هو بين التفصيل وعلم الميزان

فاعلم

ه ما كيفية تلك التدبير هو ان تبدء باسم الله تعالى فاخذ من تحجر السبوك تلك الذي كما ذكرت
لك في اول الكتاب وخرج اقراصا منه كذا شبه تحجر السبع وستكنه مسحوقا هذا المحصل
ذلك والحمد لله تعالى ولكن عندك من الطبيعة بارده الرطوبة الطهرة تلك الذي
فيما تقدم من الابواب ثم تاخذ في تفصيل الطبيعتين الكريمتين اللتين هما النار والهواء
عن هذا الاقراص تلك المسكة الذي ذكرناه اولا من تكسيرها صغارا واديا جها
في الاكياس الصفيقة وادخالها في جواف القراح واغراقها في جواف تلك القدر
تلك الذي في اول الكتاب لتفصيلها وليحتى الاقراص تلك الذي ذكرناه ناعما مطبوخها و
بانها الابيض تلك بديا الكلس كما ذكرناه وتاخذ الرطوبة من اعلى الماء
قليلا قليلا الى ان تقطفها انشاء الله تعالى جميعا وتحرس على ان تشكل
قطفر على سالم السبوك قبل فاذا انفصلت هذه الطبيعة الكريمة من جسدها
وحصلت تلك الحاملها ابين لفاعل فاخذها واجمع ودبها باذكرت لك من
الذي بالاوسط الذي هو بين التفصيل وعلم الميزان ليخرج بضاء نقية
خالصة فدبها ثلثة ايام من روح الاراواح الذي عرفتك تدبيره وترتيبه
الا فهم ان اخراجها وهذا العمل البديع ليس على حد ما ذكرته وهو الذي قلنا
لك انه لا بد دخل على تدبيره من الخطاء البتة وسوف يظهر لك حقيقة ما قلنا وتعرف
ما بين الوصفين وترحم علينا كما ترحمنا على من وضع فاكيفية هذا
التدبير الذي ليس له نظير وهو ان تبدء اولا بتدبير تلك الكبريت الرطب

ليكون خلا حاذقا وصفته هذا الذي يراد ان تدخل عليه بعد تقطيره عن تنجاره ثلاثة
دراهم نقية ثالثة او تصفه وهو ربع من روح الاراج المصعد عن الطبيعة الباقية
المكلسة المذكورة وشئ من صحله او جبده وذلك ان يجعلا في خندق الانبيق
ويلطخ عليهما العجوة المذكورة بالنار اللينة فاذا تزلوا جميعهم محلولين الى القابلة فاحقنه
واخثره بالشمع ثم خذ جزءا من جسد تحرق حرقته واحدة وادخل عليه مثله
او نصفه من روح الاراواح بالسحق ثم صعده عشر تقطيرات بالنار اللينة
استبقه في الجسد الربع من روح الاراواح المذكورة فان في استبقاء الربع
المذكور فيه سرا عجيبا في تثبيت هذا الجسد الذي صعدت عشر روح الاراواح
المذكورة اربع واستبقيت فيه منه ربعه وهذا له اضعاف من خلا المحمول المذكور
من روح الاراواح المحلول فيه باذكرناه في خندق الانبيق وادخل عليه مثل ربعه
عن لحم الجحي الكريم الذي سوف اصفه لك كيفية عمله وهو ان يؤخذ المحلول المذكور الذي قد
عملته وادخل عليه مثل ربعه من لحم الجحي الكريم بالسحق الى ان يتمزجا فيه ثم اجعل في قنينة زجاج
مثنى محكمة الوصل وادفنها في زبل حار من الطرف الحار ثلاثة ايام واخرجها واجد اللحم قد
انحل فيه وامتزج فيه بوصال الجميع شيئا واحدا فهذا وهاك الله تعالى الذي هذه
قرنت بجميع ما فصلت من تظهيرها كان يجعلك تفرح في تثبيت الجسد المذكور بها اذكرناه لك
وهو الوف صعدت عشر روح الاراواح واستبقيت فيه منه الربع فخذه
فخذه واعمد على صلاية نحيسة بيضاء حوضيرية الشكل وذر عليه من المحل المذكور قليلا

قليلا واترك تجود سحقه كما جئت تذيبه واسحقه كالدليك اجمع وبيتك في اواني الزجاج
مطينة محكمة الوصل في نار لطيفة جدا ليلة واصبح اخرجه واسحقه وبقط عليه من خلك
المحمول واترك تسحقه فانك ان الليل بتمامه في نار كما علمتك ولا تزال تذيبه بهذا التذبيب
فانه يشف في اقرب مدة الى سبعة ايام فاذا صار كالشمع فيها صفة نسبة
فخذها واجعلها في اناء زجاج محكم الوصل وصعده بنار لينة فانه يصعد منه جوهر
ابيض شريف لطيف فاذا حصل لك فاحمد الله تعالى على ما منحك من هذا الجوهر
النفيس فاعلم ان هذا الصاعد هو لبنا البيض والجسد الظاهر المحمول عليه له
اعمال كثيرة وخواص غزيرة وانا ارى الحكماء الذين يتكلمون فيها حيرهم بل قصورهم
عنها في الكشف لك عن اسراره وفوائده مالم اقفه وهو لك فاعرفه وبه ثق وهذا
العمل الذي لا يحتاج عامله الى حفر ذهناك فاذا صعدت لك هذا الجوهر النفيس فخذ
منه جزءا وانفذ ربع ما عندك من المحل المذكور الى الملح وروح الاراواح
الذي قد اشرح وصاياه واعمد وخذ احداقا وثبيت بعضه الجسد المذكورة
واحقنه بعضه الى هذا الوقت وادخله على المحل المذكور عندك بالسحق اقنه
في زبل ثلاثة ايام واخرجه خلا ثانيا كاملا فخذ الان في تظهيره لكن المحل المذهب
الاسود الذي قلت فيه صاحب التصنيف فتخرج ان القاه اسود وهما
تريها بلين القاه بيضا فنظفها في ماء صفايا وملحا
فلا تزال تفعل ذلك بها وتظفها عودا بعد بدء ما تراها قد في

فتر في بياضا لونه ليس يحجبا ثلاثا نزاها من صفاء ورقة
كقطر الندا لونا ولن يتحجبا فان وصلت ذات الظهر بعينه
فلن تخش فقرا عليك وزهبا فاخذ الان في تبيض هذا الطبيخ الشريف
بهذا العمل اللطيف الذي ليس في ابواب الثنا بي مثله في طهارتها فاذا اردت
خذ منها اجزاء فاجعله في قدح تفيح بحسب ما عندك من الخل المذكور وقلب
عليها من الخل ثلاثة امثالها واترك تشاهد فانها تفي على رؤس الخل وهذه
صفراء اللطيفة فاتركها يوما ثم صف عنها الخل بما فيه من الادهاج وجدد لها
ماء اخر اعفى من الخل المذكور بالثلث من الادل وافعل كما فعلت اولا وديدكالا ترى صيف
الماء عنها بما فيه كالمرة ثلاث فانها تخرج بيضاء نقية خالصة كما قال في وصفها
الطغرائي حيث قال ثلاثا نزاها من صفاء ورقة كقطر الندا لونا ولن يتحجبا
فاذا وصلت الى هذا الحد من تدبيرها فقد بلغت الغرض ووصلت الى كنوز الارض
فاطبخها حينئذ بما يروح الاراجيح بالمقدار الذي تقدم ذكره وديدها في الخل
فانها تمتزجان ويخلان ويصيران دهنا محلولا ايضا كما قال وشمها ما لا
والحق دهنة فانها تزيد الطيف اهرابا فاطرحها في الخل و
اصبرن بلا طول مكث لن تمل وتتعبا فتراها بعد النضاج وتثمل
على الدر من اهدى البنا وصيبا تكن دهنة محلولة قرنية

هذا الى بها ما كان احلى واطيبا فهذا هو العفاب الكاسر الاسد المفترس
الذي اذا الوثبة والصورة على سائر المعدنيات فسبحان الله من اودع فيه
هذا القوة والتاثير وهو قوله ربيت عقابا طالما صيد عقربا
فاوفى لصيد تتقي منه مخلبا فصارت تذوق الصيد ضربا بسيفها
بمجر حتى صار في الحق كالهبا فما كان حتى القفص صار يكفه
فاسرها قهرا وانشب مخلبا فمزق احزاها فصارت لوقتها
كلون وجه مفلس حين راه نجبا فهذا الذي قد بينه هو رزنا
فكلس بروا عقد وقد نلت مأربا فان كنت تبغي التفوز بعلمه
فخذ من حكيم عالم قد تدربا فحل عقابا دهنه في زجاجة
وقل عندها اهلا وسهلا ومرحبا بمن يحمل الصدر الشديد
وروس وبعقدار واحاطها الا من تبا وصفت التقريب بقوله
فتصفو بها الكيمت بصفو لونه وتنقلب اعيان الجسوم نقلبا
بذوب ويجري غايصا في صحيفة وان عودا فقد عاد شهبا
وتلحف بالقفار يصبح ثابتا فتلقى على القلع وان شئت سربا
ثم اشغل الى عمل الكبريت الذي هو اعلى المراتب وغاية المطالب اذ الكبريت
هما لبيا في الحجر يكونان بعد الدهنة الواحدة والحجر الذي اذا لم يجب لبيك اقبال
فان شئت ان تحظا بالمقاصد والعلا فحل ذهبا فاسلبنه الماء صبا

فضعه على النحى فى زجاجته وتقط عليه منه وهو لبشربا
وان تراجزئه قد تجمد مثل على انه قد صار للحل اقربا
فتقط عليه تقطة بعد تقطة الى ان تراه كالشراب مذوبا
فرخ عليه الذى شئال زبيقى ويشرق فى نار الحصاة تراسبا
ترى كزبيق لجعفود احمرا بتا كلون عصارات الاراك مخضبا

ثم المركبات واما المركبات لتناسب منها واقربها وهو تحليل روح الارواح
لهذا العمل المذكور لقربها وهو ان تاخذ اليعد الخمس المبيعة بالطالبتا
مكسوق فتحفره مثل روح الارواح سحقا ابلغا الى ان يثوب فاذا بلغ
الهاون العلامة فخذها واجعل فى قدح للتشبيع محكم الوصل واجعله فى جوف
قدر حمولة رمادا والرماد على اعلا القدح للذكور عن اصابع مضمومة واجعل
على الرماد شيئا يسيرا من نار دقاق فحم فى طاجن مدهون واتركه يوما والملة
واخرجه وبزده وتاب وصله واقلبه على الصلاية وبزده من روح الارواح
مثل وزنه واسحقه سحقا جيدا حتى يصير رطبا وتاب وصله واقلبه على
الصلاية اعده الى القدح واحكم وصله وبشره فى النار رمادا كالاول
مرة واخرجه بعد برده واقلبه على صلايته واسحقه لاثقال تفعل
كالاول الى ان يخل ويبقى على وجه الجند كالارياقا فصفه عنه بلطف
واحفظ عليه بالشمع لاثقال تفعل بعد ذلك حتى تاخذ فيه حاجتك فاذا

حصلت

حصلت لمحتاج منه اليه فاحمد الله تعالى واعلم ان فى هذا للحلول من فوائد
وخواص لا لا يكاد ان يحصى فاول منه ان يضاف الى هذا القدح الارواح
للحلول مثله من ملح الحجر فى خندق لا ينبغ ماء وقطر عليه من ماء الابيض
ولكن لا يكون الماء رطبا عند مثله وحمل الجميع فى زبل بعد احكام الوصل
الاناء فى يومين واخرجه وبذره بزر الكرن الحار الرطب بما ذكرصاحب لقضيبك
بقوله فنظفها فى مائها بعد مائها ولحفظ فى توقى لون كبريتها
وتظفرها عودا بتجديد مائها فترقى بياضا لونه ليس يخفيا

الباب فاذا بسر الله تعالى عليك باستخلاص من هذا لركن الشريف اللطيف
فركب روح الارواح بالميزان للتقدم فى الابواب وادخلها فى الزبل وحملها كما
تقدم من لبياض وطحنه من لمركبات ايضا وهو من اعين الابواب
واخرها واخرها فانه لجد على الاتمام ولم يخرج فيه الى من علم ان الرطوبة
التى على روح الارواح فى الابواب للتقدم رطوبة سبالة زائدة وهذه لذى ذكرها
فى هذا لباب وهو مشتبه نا عمر اشبه الاشياء بالدرياق لبياضها ونقاوتها
وان كانت مشتبه فهى رطبة الطبع ملينة محللة مرخية ولذى اوجب اخراجها
على هذه لصفة كونها مصعدة غير مقطرة ولا مطبوخة كغيرها مما تقدم
وانما عدلت الى ذكرها واخراجها على هذه لصفة لغربها وسهولة عملها
فافهم ذلك واشكر الله على ما صار اليك بغير تعب واما كيفية

الذي يرشقها وجففها في الشمس بحارة او نار كالشمس حتى يذهب فضلة الرطوبة
المائية التي تعافت بها عند تفصيلها بحيث ان لا يبقى فيها شئ من الرطوبة الغريبة
المذكورة فاذا جفت من رطوبة عارضة اصابها وقبل في المحاشية منه خذ في
عجنها ان شئت اخراج عنها بالتقطير لحاوية بنار للطيفة بحيث يتصبغ او تكس
ثم المحاشية والرجوع الى اصل الكلام فخذ واسحقها نوعا كاملا واجعلها في
قدح الشمع واحكم وصلها وسقها بانا الحضانة واياك والزيادة على هذه
الثلاثة وكلما عرفت القدح ارفعه عن النار فاذا برد اعده الى النار الحضانة لا تزال
تشعلها كل حتى تجف فاذا جفت اخرجها من القدح وحزها وزنها واجعلها
على صلابة الزجاج والق عليها من روح الارواح الذي صعدته الا عجرفة
ثقلها حرفة واحدة من غير زيد ونقص ولا تخبم بل مصعدا تصعيدة واحدة
والق عليها مثلها واسحقها بالغاحق مخلطا ومزجا وبصبر شيئا واحدا
في رطوبة اللبن فخذها اسفوها واودعها قدحا طويلا مسح الاسفل طول
شبر واربع اصابع مضمومة في سعة ثلاثة اصابع مفتوحة وذلك
بحسب ما عندك من هذين الجوهرين الكريمين في الكثرة والقلة وكلا صل
ان تكون لك واء الى ربع القدح لا غير فاعلم ذلك وابنى امرك ثم ركب
على القدح المذكور انبيقا طويلا بارد يكون طول رهيشة ثلث
ذراع ورأسه قيفة مطبوقة بشئ يسير على هيئة قبة الاثال وفي ذيل

جزء

قبة سرداب منخنق يصير ثالثة فاكرة فاكرة الاحتمال ان يصعد منه رطوبة
ناجزة فيها غريزة القطر في ثلاثة ايام يصعد كروح والنفس المذكورين الى اعلى قبة الانبيق
المذكور ويبقى فيها غير خالصة فان صعد من اول هذه الايام اثنين ثلثين فقد
كفيت التعب وان صعدا متغيرين الى الصفرة الحمرة او ما شاكل ذلك فاصعد الصاعد
على ما تصعد وصعدها الا ثال كل الى ان يصعد بيضين ثلثين ممزجين
فخذهما واودعهما الزجاج المحمط او العدانية ودبرهما بالتدبير الذي تقدم وصفه
الى ان يصيرا هنة محلولة شريفة مقرفة بما كيفت شئت كما تقدم من تشاريف
البياض والحمرة وان شئت ادخل عليها شيئا من الرطوبة الشريفة عند اخر تصعيدها
وبياضها قبل حلها بالسحق والسقي والتشميع الحار يصير الجسم زيدا واثقه
وتكمل به الحاطات ودبره والاعلاء والاسفل افهم افهم الرطوبة الشريفة
مزيده بالكون لحمار الرطب غير مشتغل من المركبات الضار هو
المحضون بتظهير الكون الوحداني الجامع الغير المشتغل وادخاله على روح
الارواح لكسر سورة حرارته وتبديله برطوبة مقصودة لترطيبه وتفجيره و
الخلاصة فاذا اشتريا بالميزان الذي تذكرها تستفيد الحرارة من الرطوبة المذكورة
ما كسر سورة الحرارة وتستفيد من الرطوبة الحرارة ما كسر سورة الرطوبة فحينئذ
من بينهما مزاجا حارا رطبا معتدلا بطبيعة الحواء لكل ما دخل عليه بقوة
شديدة فهو محلل لكل ما دخل عليه من سائر المركبات المعدنية كما قال

صاحب القصيدة [illegible] في فصله في عجره وتجبيها

فما كيفية تدبيره فيقول وبالله التوفيق يوخذ الهيولى المشار اليها ويهيا
كما يجب لتلقى من اماطة شوائبه المجاورة له المتلبسة عليه ويكبس في قناني الزجاج
الملقرة لفوايل المحكمة الاوصال المجبية بالرماد او الرمل ويوقد عليها بالنار خفيفة
لينا اولى ان يسيل جميع ما فيها ما سيلان السيلان ويوخذ ما سال من الرطوبة
ويجعل في قناني الزجاج الاولى ويختم افواهها جيدا ويوقد في نزيل الرطب
يوما وليلة لتنفصل طبايعها وتفارق الكثافة ما خالطها من كثيف معدنها
فخذها بعد برودها وفصلها بيدك من غير تحريك لا زجاج لكيلا يختلط الطيب
الواسب بدنا الطافي ويخرج معه ثم ابتدى بتقطير البورق على نار الماء الرطب
اللين السخونة الشبيهة بالحضانة واختم عليه بالشمع ثم عد الى التركيب البارد
الرطب المذكور فالقي فيه قسما من روح الارواح المصعد من حجر في نقله حرقوحه
وارفعه في نزيل الرطب الحامي بعد احكام فم الاناء ثلاثة ايام وتخرج وتختم
بلطافة كناي والقي فيه قسم ثمان وثلاثون ليلة كل ثلاثة ايام حتى يصير فيه
من كم روح المصعد المذكور بقدر ثلث او اربع وكلما كان الكم كان اجود ثم
ختم عليه بالشمع بعد ضمه جزوين وترفع الجزء الواحد الى وقت
الحاجة اليه ثم تعود الى ذلك الجزء الباقي المحرق حرقة واحدة الوقت
بعد له فتقبضه باذكر ذلك اولا من ادخال روح الارواح عليه واضعفه

عشرة واستبقاء الريح فيه عرضا عدة عشر وهاانا اذكر كيفية عمله ووقوفي على تبييضه
فاسرح المدة بعون الله تعالى وهو ان تدخل على الجسد المذكور مثل ربعه
ايضا من بلح الفلي العزيز الوجود وهاانا اذكر لك صفة عمله واختراعه
لتتم لفايدة بدرها كيفية ذلك وهو ان تاخذ من بحر الطرطوس كما يخرج من معدنه
ما شيت فتزيل عنه قراضه واوساخه واصدافه اجزائه ثم تسحقه على صلاية بنهر تقبل حتى
يصير ترابا وان كان في ذلك صعوبة فاصبر فانفتاك فاذا صار كالدقيق
واجعله في قناني زجاج واختم افواهها بالنار واسهم بالطرخ فانه عجين من
جبس بقطر اشراس فتجن بيا من البيض وفوهم ثوب من قاين الحمامة
مجفف مدلوك المياة ذاهب خفاة جيدا اجعلهم في جوف حفرة من الارض
وارددم عليهم الرماد المنخول او الرمل بحيث ان يكون مرتفعا عن رؤس القناني
اربعة اصابع مفتوحة مذكورة واقد تحتها بالعذرة التي ليس لها السان مدة
سبعة ايام واخرجه بعد برده وثبتها عشر فجنه واجعله في اناء زجاج او
من حجر البرام النظيف الظاهر من كلها ثم وصب عليه من ماء العذب ربعه
اشالة او اكثر واغلره حتى يتقطر لنقصه واذكر برده وبكد ثم رجره بعلفة محكمة
فعقده فانه يتخلل بالحمرة نفيسة ليس لها نظير في عالم الصناعة فاذا
وقفت لذلك فادخل منها نقد بربع المجيد المتقدم ذكره الذي عرفتك
بيد بوروح الارواح الذي صعدته عشرة عشر وبقي ربع روح فيه ثم جوده

سفق الجبح ورش عليهم من الركن البارد الرطب للفطر من الفجار بما الخال
فيه من روح الارواح وادم السحق والتشفية والتشويه والتجفيف اللطيف
كما عرفناك مرارا قبل هذا الباب الى ان يصير كلسا بيضاء الى الصفرة كما قال اصحاب
الفصيحة وتحوا ارضا بالعفا وطحيها سوا بالبزان ولن تغلبا
ادم سحقها بالماء والنار كي ترى لها بقفا ابهى من البرق خلبا بلا
ملل حتى ترى بعد ظلمة كصبح ندى ابهى واسنا واغلبا فتخرج
شبه العاج لونا بصفرة تشبه احشى تهيم وتطربا فصعدها
فوارير محكمة وحدها صافي بلفاه وارضا مشربا فاذا صعد فلا تأل
الطويل المرقبة بالنار اللينة غير مفرط الحرارة فاذا صعد الجوهر المطلوب الابيض
نقيا خالصا كالجمار فتصعد بالاحسن منها فاخزنه في زجاجة واختمه بالشمع
ثم عد الى القسم من الماء الذي ذخرته عندك فخذه واجعله في قدح من زجاج
واودعه في جوف قدر فيها رماد وركبه على منقوف طويل وغطه بغطاء
من جلد مربوط بخيط واوقد تحته وقودا بينا فاذا سخن الوانيه من الجوهر
المذكر بالصعد كالجمارة فيقدر ثلث الماء فاذا ذاب فيه فغطه واعد الى
القناني والقدر ليلة واخرجه واعد عليه النار حتى يتكمل الثلث الجمارة
المذكورة فاقصر الى وقت الحاجة اليه واعلم ان لهذا الماء علامة هي كمال
حدة من الصفرة وفضله في غيره وهو ان تخرج قليلا وتلقي فيه شعرة فان

ذابت لوقتها من غير فتور ولا ابطاء فقد كمل ولا فمزده من روح الارواح
ربع جزء اخر واوقد تحته ليلة في اناء ستين بعد احكام وصله محكما ولا فنك
تنال المقصد خبر وان لم يظهر لك العلامة المذكورة فزده من روح الارواح مثل
الذي ذكرته لا تزال كذلك حتى يعطيك العلامة كما وصفنا فان الله تعالى
واعلم ان هذا هو الحل الحاذق والماء الناري الحرق الاذعان لطبيعة
الكبريت الخالص الاعيان جواهرها المطلوبة بينها الذي طال ما تطلبوا بها ولم يذكروا
فيها الا اللاذ ولا دليل خاصة فاذا عرفت فتوكل على الله تعالى وهذا هو
الذي هو المولى الذي ذكرته اولا في صدر هذا الكتاب فما كيفية تقل هذه
الطبيعة الطيفة من السواد الحالك الى البياض البقق المتجلي الخالص
فهيئة من تبسيط فتهتدي الله تعالى ان ذلك لمن الحجاب والمعجزات الطبيعية
التي لا يطلع عليها الا المامون عليه لان بوجودها يكون وجود الصناعة
باسرها وهو ان تاخذها بعد انفرادها من الطبيعة الفاعلة فيها
المنفذة بها فاذا تميزت منها فخذ من كل جزء منها ثلثة
اجزاء من الحل الحاذق الموصوف بالماء الناري الحرق المنهك الذي
اعطاك العلامة وادخره الى هذا الوقت واجعله في قدح زجاج مبسوط
الاسفل اي مسطح الاسفل في جوف قدر رماد الى الثلث وغطه على القدح
وركبه على المنقوف الطويل وقد تحتها نارا لينة حتى ادام طبخها

يقد يضعف نوعه اوائل من ذلك الى ان ترقى الوطوبة السوداء الى اعلى ذلك
المذكور حصة الذى يعد اذا انتهيا ماء ذلك وهما كلين الحليب يأخذ صفراء
نقية فضل الوفود واتركه الا تزيد واخلط ما ارتفع من الوطوبة الصفراء
المذكورة وحد الحل المطبوخ به قرحة فى اناء فخاف فطر واتركه الى وقت ثم اعد
الوطوبة الصفراء التى اخذتها الى قدح الطبخ واطبخها بثلثة اسداس من الحل الماء
الجديد الذى لم يطبخ بشئ وعظها وقل عليها كما فعلت اولا وقها فى الى حين
ماء بيضا غليظا فحتها الى عد اعمل ثلاثة مرات فى كل مرة سبعة ايام
فى الركن ولا تغطه واجعل بناء الصفائح لوقا كاملا وعاد اسود اضعف نفعل
سبع طبخات فى سبعة ايام وهو المراد واطبخها الحل فى كل مرة فانها تبقى فى
الثالثة بيضاء نقية خالصة صافية رقيقة كما قال صاحب التصريف ثلاثا تلها
من صفاء وخير كفطل لند الوتاوين تجيا ثم ارفعها بروح الارواح
المصعد المرخم المذكور عندك لهذا الوقت واما كيفية مزاجهما وهو
ان تاخذ لكل اوقية من روح الارواح المرخم المذكور نصف اوقية من
الركن الروحانى للمريخ وهو الى لتزاوج روح الارواح المرخم لركن الهوائى
الشمرانى لتخره مشتمل المذكور عند خلطها عليه بالمحق اللطيف قليلا قليلا
والتشميع فى القدح بحكم الوصل وكلما جف القدح ارفعه عن النار واتركه
قليلا ثم اعده الى المغرفين وارفعه اذا جف لا تزال تفعل ذلك عشرة مرات

وذكر

واتركه عودة ذا بعد اخرجه والقه على الصلابة واسحقه والتقط عليه من الوطوبة
المذكورة قليلا قليلا الى ان يرطب ثم اعده للقدح التشميع واخرج
والتبريد والمحق لا تزال تفعل ذلك وهو قوله وشمعها بالنار واسحق عنه
زاها زيد لطيفا مريا الى ان تنفد الوطوبة المذكورة ويصير الجميع زيادة
على الصلابة فخذ الحل فى الاناء المحطة المقدم ذكرها وزد بوها بالنار
اللينة اعلاه واسفله الى ان يحل جميعها ويصير رهنة واحملها بيضا
فى سبعة ايام انشاء الله تعالى وقال فى حاشيته منه هذه صفة صادة
بها الحكماء الحاذقون واسلك فيها اقرب ما فيها فانه يشمع لك اشياء كثيرة قال ايضا
ما بالنا اذا اخذنا بيض الفلى الجيد لعمل مقدار رطل وصبنا على كل جزء منه
نصف من دهن السوسج ثم ادمناه سحقا حتى يسرى فيه ثم اعقده بنار
لينة حتى ينعقد ثم اعد عليه دائما حتى يصير مثل الشمع وهو حق
سيدى عليه السلام افضل من جعل افلاطون كله وفيه دفن توشق
زاها ان صبرت عليها وجعل لعقاقير المعدنية كلها وسمها ما تبتدئ
فيه تشمع لك البياض فافهم فانه يجمع البيان والكلام الى قبل الحاشية
حيث قال اذا بلغت العهد الذى فخذها واخرجها فى اناء من بلور ثلثين
واختم عليها بالشمع وحرفها الوقت ما ذكره صاحب التصريف كما ذكرت لك وقال
ثم اراد الكشف والبيان الكلى لان لا خبرة لبعد الامور اللطيفة والحكمة

الشربة فقال فسقوني بها الكوبة بصفولوقه وقلب حيان الجوع تقلبا
يذوب ويجري غابصا في حفيره وان كان صوتا افقد عاد اشهبا
وتلفع بالقار يصبح ثابتا فلقي على القلعي وان شئت اسربا ولكنه
لم يذكر مقدار ما لها في هذه التسميات وانا انا بالله تعالى اذكر له
مكتوبا وقد كنت ذكرت هذا التشريف في الابواب المتقدمة من اثبات الحضر
وتكليس القمر واثبات عقد العطارد والالقاء منه على الرصاص او الاسرب
فعلم ذلك واكتف به فانه من اجل التصاريف واكملها في التبييض و
التحمير فاذكر في باب مقدم ذكره وانا اذكر لك ههنا وهو ان تأخذ
على اسم الله تعالى درهم من هذه الدرهنة البيضاء اذا حميت وقطط
على وقية من الكوبة الاصفر الخالص السالم من الانتمة الارضي والحجارة
واخذ بر بالسحق والتنقيط والتشميع في الشمس او النار اللينة التي
يقوم مقامها فانه يبيض ويذوب ويجري ولا بد ان تأخذ من هذه
الاوقية درهم والحضانة الف درهم من القمر الخالص وبيته في اناء فخم
متوسط واخره فانه يكلس كلسا ابيضا واحد منه على الف درهم
من الاسرب يقوم فراغا لصاص وباسيا وفي نسخة اخرى فاذا واحدا
من القمر المكلس ايضا على الف درهم من الزيبق الحي وبيته في اناء
الحضانة لليلة تخرج الكبريت ابيضا مكلسا واحدة على الف من الاسرب

يقوم فراغا لصاصا انشاء الله تعالى فان كانت ما دنت جيدا وان كان في مذيبك نقص
فعجب لقصير كون الالفاظ اذا كان الاشكال على الف يكون على مائة كذلك على هذه
النسبة فافهم والواجب النظر بما اودع الله تعالى في هذه الدرهنة البيضاء من هذه
القوى اللطيفة التي تحل كل صلب وتخرق كل حجب وتحل الحجابات الغلاب فيقوم وحده
فسبحان الله تعالى من جعلها بهذه القوى واصلها يا عالم من كتاب
ايضا وهو يشهد الله تعالى من اعظم الابواب واخفيها واكملها فضلا وهو من اشرف
الدرهم الخاصة بالملكية وبخصوصه بطلبي لهذين الكوكبين الشريفين اللذين اضاءت
الشمس بين انارا البيضاء الحمراء وهو الذي لولاه لما خرج الصبغ شغال واعلم
ان من شرف هذا المدبر خلوصه عن الخل الحاذق الحضور من هذا الباب
لانه ليس في خلول هذه الصناعة اتم منه ولا احسن ولا اقوى فعلا وهو الذي
يخرج هذين الجوهرين الكريمين اللذين طاهرين في اناء واحد بيد
واحد وهو يشهد الله من الاجزاء الطبيعية التي لا يعلمها احد من عالم الله
تعالى الا اذا شهد هابيته وذلك لتنزيه هذا المدبر الذي لم يذكره واحد
من الفلاسفة المتقدمين ولا الحكماء المتأخرين على هذه الصفة فهو جاء من فضلك
بعجائبه ما اذكره لك اياك ولعدو الله الخضرة ان امكنك فتفهم الله تعالى
ولا اني في بعض هذه الابواب كفاية وفوق الكفاية وتبادرة الى العمل فتفوز
بالامر الذي على ارشد انباه وحسبك بل تفوق مراتب الواصلين الى هذا الاكسير

الذى ورد لعنه الف والف والف والف مائة واثنان وثلاثون قليل بعد هذا الباب بنبذة
ولا شئ نذكر من هذه الاعمال الرصاصى والحضايرى لعفانى فاذا فهمت هذا
الى ندبح انشاء الله تعالى فاما كيفية تدبير فحت من الحجر الطرى كما خرج من معدنه
فنفصل منه الزكن البارد الرطب ما على لحاء الماء او على وجه الماء ويزان لهذه
العمارة بمزان الصاغ لا غير فاذا وقفت القطع فحته واختم عليه بالشمع بعد ان استكثر منه
لان المعول عليه فى جميع الاعمال كلها هو على ذلك فاذا فصل منه ما يحتاج اليه فظهره
بالتقطير على لحاء الماء ثلاث مرات واختم عليه بالشمع واتركه فى مكان بارد ثم خذ
من الحجر الطرى كما خرج من معدنه فستخرج منه الطبيعتين الكريتين اللتين هما
اعظم اركانه وهما النار والهوى مختلطين غير منفصلين اما بالتقطير لهما بنار
البوسة او باستخراجهما بالطبخ على لحاء الحادة المخصوصة او من حجر السبوك الذى
تقدم وصفه فخذهما مختلطين فى قرعة وصب عليهما مثليهما من ماء البارد الرطب
للقطر من البخار المذكور بعد احكام الاوصال بالفرع والانبيق والقوابل وظهره
بالنار اللينة فاذا وقفت القطر فافتح الاوصال وصب لقاطر المذكور على ما بقى
فى القرعة من الركنين المذكورين واحكم الاوصال وقطره ثانيا كالقطرة الاولى بالزيادة
ونقص فى النار لا زال تفعل ذلك كل الوان بتعقد فى القرعة ويصير شيئا
اسود اشبه الحجر السبوح لما يصيبه مفرط فاذا بلغت هذا فقد لعابة وهى
فى اناء الذى فيها ثم خذ فى معرفة الطبيعتين الكريتين الرطبين هما البرودة

والرطوبة والحرارة والرطوبة وكيفية تدبيرهما لكونا خلا حاذقا صالحا لتشبيع
الجزء البارد اليابس بما ذكرناه لك انشاء الله تعالى فاما كيفية تدبير الركن
البارد الرطب حتى يكون خلا حاذقا وتقطيره عن بخار الماء مفرقا ثلاث مرات
واما كيفية التدبير للركن الحار الرطب الهوائى حتى يكون رطوبة فهيئ من البسيط
وما جد بعد ذلك بالبارد الرطب المذكور لكونه خلا حاذقا تاما هو ان تدبر
الرطوبة المذكورة المستخرجة من الحجر المسبوك بعد تفصيله من الجزء الحار اليابس
بما ذكرناه فى كتاب الصافى من البخار وهو الذى سميناه اكليل فوضعه وهنا
كيفية العمل به فاخرج ايضا فيثاغورس الصافى فيما نزل الزيد وقوله اما من الصافى
واما من غيره مما ذكرناه فى ابواب هذا الكتاب ايضا مترايا عما شبه بالدر بالك
المذكور فيما تقدم من هذا الكتاب وغيره فاذا كان كالدر بالك فخذ منها
جزء ووصفه لبيد من البارد الرطب المطهر المذكور ثلاثة اجزاء بالسعق والسفى
بالرئس مرتين من ورقة المذكور الى ان توطيب وبواكا لزيد فخ ادخلها فى
قنينة محكمة الشد وادفنها فى السرجين الرطب سبعة ايام واخرجها فتجدها
قد اختلطها وانزجا وصارا ماء واحدا فاحمد الله تعالى حينئذ صلحا
لتشبيع الجزء البارد اليابس غير بما ذكرناه لك انشاء الله تعالى وهو ان تاخذ
مما من الركن البارد اليابس المذكور بحسب ما عندك من هذا الخل الحاذق الثقيف
المذكور الذى لا يرضى الا من مدبر لمواد الما يهتر وساعدته الاوامر السماوية تحرض

مرة واحدة اما في الشتاء فلا وامافي شهر الخبز فليلة واحدة لئلا يذهب منه فضل
الطيب ثم اصبه على صلاية مسا ما نعم فتحفه حتى يصير كالذرور ثم لفظ عليه
من خلك لذاكه فطر بقطر بعد قطر وانت تدبه التحق عليه بها رفك
اجمع وبثه في اناء الليلة ليلة فاذا اصبحت عد عليه التحق والرش والتشييف
والتذويب ليلة ثانية بثلاث اثناء بعينها كالاول تفعل ذلك كل وانت تضعف
اناء قليلا قليلا الى ان يبقى وبعيه في ياس لعاجن وصفه وان اضفت الى
هذين الركنين الكريمين اللذين هما وهو دي المدبرين للحلوايين الحمر حين صار اخلاً
حادة شيأ من ملح الحجر وعفاير مشاورين في الكمية للحلوايين بما قطع عليها
من الوكن الباردة الرطب في خندق الانيق كما تقدم وصفه في الاعمال المتقدمة
فكان ذلك عاجنا بلا قوة وضغط وسرعة وهو الذي يجب ان لا يعدل عنه
يعجنه وسمته وقراره قوته التي تفعل الافعال الوحشية فاذا تحصل لك
من هذا العمل عجين وافر فاختم عليه بالشمع ثم كمل عليه لبزاد قوة الى قوته
فاما من زيادة قوته وتمام سفعته وهو ان تاخذ ما كلسته وبثته من الخبز
اليابس المنبه بالعاج فتلقي عليه ثلثة امثاله من خلك الاول المفرد
المقطر من الخاء الذي لم يدخل عليه خبز ويجعله في فتيته حكم الاصل وتدفنه
في زبل الرطب القوي الحار من ثلثة ايام وتخرجه بلطف وظرافة من
غير تحريك ولا اعتاج بحيث لا يختلط بلطيف راسبه وتضيفه قليلا

قليلا

فوهه ويكون عندك قد استعملت له قدر زجاج مسطح وثقبت له ثقبة بحكمة
الاسفل وتنور طول شبر وفي عرض شبر غطاء منهدم على القدر الزجاج
المذكور به ثقبة بحكمة الاسفل وترس وبرنخ تفعلها مرتبا وادع فيها
المحدوم بالكحل اعني الكحل الحاذق الكامل التام الذي وصفته لك حرفا بحرف
فتختمر فاذا اخمر فقد رفعه لك داء المسحوق اعني القرص الاسود السيحي الذي
اشرت بحضوره وتركك عليه اخطأ واوقد تختم وفوه صلحانيا لينة حتى
ترى ما في القدر الزجاج يصعد من على رؤس اكمام الكحل القلي واكفف النار
فاجتنبه وغط الاناء وكلما صعد منه شئ فاجتنبه حتى لا
يبقى فيه شئ يصعد ولا ترمي الدخان في القدر حتى يبرد الماء قليلا ثم
افتح القدر واعمد المسحوق فيها وردعليها غطاها واوقد تحتها نارا لينة حتى
ترى ما فيها يتصاعد منه شئ على رؤس اكمام الكحل القلي فاجتنبه
حتى يستوعبه وكلما تحصل لك منه شئ حجله في اناء حتى تستفد
قواه ولا يبقى شئ يطلع على جدار ثم خذ ماءه ان كان فيه شئ من الرماد
فقطعها عنه واجعل نصفه من قشره واجعله في فوهه واستقطره بالرطب
حتى يقطر جميع ما بقي في اسفل القرعة من الكحل وفيه رماده فاجتنبه
في تخليص رماده واضفه الى اجتنبته واعلم ان هذا الكحل يخرج منعقدا
منسبكا مثل الكحل الصلب وزنجوكحل جيد ويقال للحجاب وهي عندهم

الملح

الملح والشب الذي هو تفوايرون المنطرون وجميع البوارق وتكاتخوني فحفظ ما هو
لمظهر للحجاب وهو اكبر كقرا نحس الفس انت تجد سلسل وصاني ذهنك
وخذ ما يحصل للذهب ثم بزجاء اذا ما رجيت اول ما يرتج الزئبق على حجله زئبقا نقيا
تاما اذا غلظ وكاد ان يجمد من غير دخيل على الذهب فيما زدت في وزنه وفي نسخة
جابر قال وخذ ما يحصل للذهب ثم بزجاء اذا ما رجيت الحي صبغت واحمرت كانه الدم
واغلظ وكان يجمد من غير دخيل عليه وكلما زدته في وزنه فكلما جاء ثم قال الشيخ
عبد المجيد فاذا صح لك ما قدمت عليك لانا وفهم لا محالة وقد اشار جابر الى
هذا الذهب في كتبه فقول انه يصبغ لفضة صبغا حسنا قريبا من التمام وبشر بتعظيم
وجهها لا كاسير والزئبق عليه لا يحتاج له من دون غيره فاذا تحصل لك ما علمته
فاغسل الزئبق والقمر حزم امنه ثلثة زئبقا فان اعطاك العلامة فقد اخوانا
وفي نسخة جابر قال وقد اشرنا الى هذا الذهب في كتبنا وهو يصبغ لفضة
قريبا من التمام وهو الاكسير الاعظم وجمرة لا كاسير والزئبق عليه ولا حاجة الى دون
غيره فاذا تحصل لك ذلك وعلمته فاغسل الزئبق والقمر حزم امنه ثلاثة
امثاله زئبقا فان اخوانا حقا تمت كلمات جابر ثم قال الشيخ عبد المجيد
فان اعطاك العلامة فقد اخوانا حقا وان لم يعطك العلامة فلا تطلبن
الطريق فانه فعلك الاول بلا ثان ولا ثان بلا اول الا ضعيفا لا ترضى
به الحكماء ثم اجعلها التمت على صلاية زجاج فاضف اليه من اكسيرك الاول

نصف لحمناك واجد الحق حتى يصير زبدا وبتود باجمعه فصير شيئا واحدا
وتكون قد اخذت المائة الذى عزلته قبل تشيب تماما مثل نصف كبريتا اصفرا
محروق واضفته اليه واستقطره عن الطوبة قد بر الذى سحقت وسويت
واجد حفظها واسقها بولك ستوها بعد جفافها الليل تفعل ذلك سبع مرات
او سبعة ايام فاذا بلغت الوهدة تدبيرة فى شكر الله ثم استنزلها من بوطق الى
بوطق كما تعلم فى سائر المستنزلات فانه يترتل سريعا وقد اخذ معه من الزيبق شيئا
صالحا فاذا برد البوطق فاكسره فانك تجد كدم الاخوين الفاطر بالبيض كما
يلمع الشمس يكاد نور يخطف الابصار فيه بائنة ودهنه حتى كانه يقطر دهنا وهو
على ما ذكرنا وهو سر الله تعالى طال ما استتر واختفى اياها الاخ فخذها فيهنا
مريا وترحم على جابر فقد اطلعك على علم الاولين والاخرين والسلام لا اجتماع
الا عند اجتماع النفوس الطاهرة فى دار الخلود والنعمة التى لا تنفد هذا ما
ذكره الاستاذ جابر بن حيان مع ما كشفت لك من اسراره وهانا ازيد ايضاحا
ليصل الفايدة انشاء الله تعالى اعلم يا اخى نور الله قلبك ان اذا اراد الله تعالى
حصول هذين الركنين لكريتين لصاحبين لذين هما النار والهوى المتقدم ذكرهما
فقد قبضت على هذه الصناعة الشريفة قبضا ظاهرا فلا يخلو من احد وجهين
اما ان تروم الارتقاء الى اعلا المراتب بجميع الطبايع الاربع فسلك هذا السبيل
بما تذكره فيه مشروحا الى اخره او تكون ممن يقصد الفتح على الاربع الوجه

فاذكر

فان كنت ممن يروم سرعة النتيجة فخذ حجرا الاركن الباردالرطب لتصير الجميع اكسيرا
عظيما تام الفعل وهو من اطرف الاعمال واكملها واتم الافعال واعظمها واكبر سرا
من الاثنين الاربع لها وهذا اغرب لا يتحقق الا حكيم ماهر واستاد باهر وهو الذى
نقد فى جابر ابن حيان عليه الرحمة بقوله فان انت يا اخى ظهرت ما يجب ظهارته
وهما الركنان الشريفان اللذان اصابهما ثنا الابيضا الحجرية والذهب الصفى
التقى المورانى تمازج الخمر مستغل اعانك الله تعالى عليه فقد بلغت تمنى ووصلت الى اكثر
الامر فخذ عطيفة فى بدل بتركيب من الاثنين الارواح فى ذواتها الحار الرطب بالبارد الرطب
ثم ثبت بالحار اليابس وكان على هذا تركيب المثلث الاعظم وجود الاكسير
الاعظم الروحانى الثانى الملوكى على التحقيق مركبا من ثلثة لا اربع لها الا برحمة
الله تعالى عليه لم يخرج الى الركن الرابع الذى هو البارد اليابس بطول التعب يحيا الله
وتقلد من مراتب الخوسترى الى درجات العارف وهو الذى يقال كفى عز رجل
البطيئ السير فقد رحمه الله على هذه الثلثة المذكورة لعلم باصول الصنعة
والهوى الطبيعية الفاعلة والمنفعلة فركب تمام الاكسير الاعظم التام
الروحانى الملوكى الذى لا ينقص ولا يتغير ابدا فاقام الركن البارد الرطب مقام
الروح والركن الحار الرطب مقام النفس والحار اليابس مقام الجسد لقوله
ثم ثبت بالحار اليابس وهذا هو الطريق الوسطى الذى بين التفصيل وعلم الميزان
وهو الذى قال فيه فاذا جرى فى سيكه فزنجره وثقفل وبيعه كما مر حيث ان

اعنى طبعان فى الاول

الصغار فانك منه مشتغلا على الف وماتى الف وما بعد هذا شيء ولا شيء تذكر
واذ قد رفينا بما اضفنا من التصحيح والتعريف فحمد الله تعالى على اصلاح البال
واستعن به في جميع امورك . قال الحكيم اذا اردت الاحيا دان يكون
شمسا منه فخذ جزء من جبا والهرمانى وجزء من النحاس الاحمر وجزء من الذهب
واسبك الجميع كسبك الذهب واجعلهم في النار الحكمية واستنزلهم مثل جوهر
فرد او هو احمر لمعان لمعاع لشمس لا يطيق النظر اليه فانك منه واحدا على
الف من جبا والاحياد نقيها ذهبيا احسن من المعدني اعلم ان هذا الكلام وكلام
جابر ولحد بعينه تنبيه قال الحكيم فصل الحجر وخذ الاصفر والروح
والنفس اجل سواد وحاله واعقده والق عليه مثل الاول بضاعفان
اردت التضعيف وتغتني رجل اعني السواد وشق بياضه قال الخالد في
كتاب الفروس فالبياض جزئين ومن الصفر جزء او مثلها من الزيبق
وتحمها احتياطا للجمع ولم يتعرض لحد عن الاخر ولا لطول تحمه ثم
توضع في القرعة وتعقد ثم قطر وزد ما قطر على الثقل وكرر هذا العمل حتى
يثبت الجميع وقدم في النكت والفوايد اللطيفة الرصاصية العظيم الجيد
التي قام من بعضها امر الطرق ملحنها واتم الاعمال وكملها الاول في
اخراج الحجر الكريم انه لا شيء بقضوج حجر الباقوت احمر واكيف يتبدد هوان يؤخذ
من الحجر الطبي بعد غسله وما يجب ان يبدد به كما عرفت فيما تقدم من الابواب

يتحل

ويجعل في الباطن طاجن ويوضع على ناره لينة فاذا عرق بسائل الناد ويحرك بالقضيب
الى ان يجري كالزيت ثم ادر هذا التدبير يوما كاملا والخذ من شدة النار بالاحتراس البتة
فانه لا يظهر منه بخار ولا اجد البتة فاذا بلغت به الى هذه الدرجة فالقه في اربعة
اضعاف او خمسة اضعاف للقطر جمع مرات واشربه صبغات وكفاك مرة اجيد الحجر
لما للذكور اما قوله للذكور واترك بعدي لبلة وصف بعدها نراه هو الحجر ثم جعله في
القرعة وقد عليه بنار دفان فهم البتة التي تشرق الحصان فان لا فالة والا بقطر د
بخلاف القرعة على لطيفة منحدة مسترخية شبه بجر الباقوت احمر فجنها وديرها ثلاثة
اما الحافظة واما العلاية واما السوق لها والسقي والتشفيط عليها من الركن الحار
الرطب المدبر لا يفوق السوق والتشفيط والتشميع لو ان يصير زيبقا رايقا احمرا
فاذا بلغت الى هذه الدرجة فتح بجب بلوعها في الملح المخصوص سريعا الذي تقدم
ذكرها وديرها بالاعلى والاسفل كما تقدم الوجيه يتفتحان وهنا حمرا فتصرف
بها ما اردت شئت مما تقدم ثم هذا للطلب وان تعذر حصول
الركن الحار الرطب الايفل المذكور فشفها بما حصل عندك من الركن الحار
الرطب المدبر بالصاد على اي لون كان فحصل اما كدهن اللوز او اصفر
او احمر وكيف ما اتفق الاخر وجبر من باب الصاد في المذكور فان اتفق
ان يخرج ايضا فقد هون الله تعالى عليك كل صعب شديد وقرب
لك كل بعيد بمنحك الله تعالى السعادة العظمى واقمت بعون الله تعالى الاولى

من التفقه الحفاظ الثانى فى حل البحر السليمانى فى فى حل الهيولى المشار اليه

باستخراج صبغ ورد هندى وجميع ما فيه نفع بقطر ومن احسن محاسنه انه يخرج مسلح هذه اللطائف لروحانيته الطاوية ثابتة القوى غير هشة ولا محترقة وهذا انا اذكر لك هذه الصفات انشاء الله تعالى فاما كيفية هذا التدبير البديع الخطير وهو ان تأخذ من البحر الطرى ما امكن بعد غسل ما يجب غسله فيه فصل عنه الكن الباقى الرطب على البخار عقال وحرارة الحصان لا غير او على نار فى فخم بالبنان المذكور فاذا وقفت لفظ فخذ القوابل واختم عليه بالشمع واخرج ما فى القراح تجده حيا باقيا على صورته الاولى لم يتغير فيؤخذ وهيئا اخراق ويجعل فى قرعة عميا ويصب عليه مثله من الكن لفاظ المذكور ويحكم وصله الصاعد ويدفن فى تراب رطب اشد بتطيين وتخرج واختم لوصل الذاب ويؤخذ الطيبتان الكريمتان اللتان هما الثانى وهو الذى من اعلى رسل الماء المذكور بزجاجة فتغتر محمودة ذكرها المحلفة فاذا قطفتها بلون احمر مشرق فاحمد الله تعالى واختم عليها بالشمع واتركها الى وقت الحاجة ثم خذ الكن الباقى الرطب المذكور الذى قطفتها عنه وصفر عن الاوعية بحكمة ولطف وليس بحيث لا يحرك فيختلط بالطيف فتفسد الواسب صفر وان شئت فجرده بعد قطفه فاذا صفيته كما ذكرت لك فاجعله فى قرعة وطينها بالطينة على العادة فاذا تقطر وبخلت فى قرعة بلحم الطيفة بيضا فى غاية الحسن فخذها ودبرها بما شئت

من الحلول المحكمة لتصير هيئة حاذقة فى علم ما اراد منها فى تطهير الارواح كلا نفس والاجساد كما قدمنا ذكره فى الابواب المذكورة وان شئت ان تحلها حلا طبيعيا فحلها فى اى الرشت من الآلات المتقدم ذكرها اما بالتحفيف والتنقيط عليها من الطبيعة المشاكلة لها على الترتيب الاول المتقدم ذكرها من التقريب والتشميع فافهم ذلك فانه حمد الله تعالى على ما ارزقنا الوقوف

الثالث فى تشفيف الكن الحار الرطب وهو اقرب الاحوال واحبها وهو مثل على جمشول فى قرعة واعلم انى قلت هذا الباب عن رجل كبير من الفقراء واخبرنى فى انه خرج له كما اذكر لك ولم ادر هل يكون له نظير ام لا الا انه من اكثر مسائل الحسن بهيئة على الحق المطلوب فاما كيفية تدبيره وهو ان يؤخذ من الكنين الكريمين المذكورين ما شئت فيجعل فى فاشة ويصب عليها من ماء الورد الجيد القوى المفعل المشتهى فاشة ثم يعلق الفاشة المذكورة على الاناء المتقدم ذكره على ان يعلق بها فيه اذا علق فافهم واترك الكل الزجى يرد فاذا برد تشفت بها بالاصبع وتقلبها فان كان يرتفع الى اعلاها فاعلاها وبقى ما تحته المذكور فى قعرها فينفض الاصبع قليلا قليلا فيترك بها فيه من الاوساخ التى حللتها من الطبيعة المذكورة ثم يعاد عليه ماء اخر ويرفع على النار حتى يغلى ويصفى ويعاد عليه ماء اخر ويغلى ويصفى لا تزال تفعل ذلك الى ان يبيض ويصير فى غاية الترتيب وبهاضه فاذا بلغت به الى هذه الدرجة اردت منها كحل بتبييضه بما اذكره لك

فيه وهو ان يؤخذ ويجعل في قدح تشبيح مطين ويرفع على اناء يعتدل به ويصب
عليه من تركن لباء والطيب اثنتي عشرة مثاله وتطبخ بنار لينة ان لم
يفارق عن الدهن الابيض فتذره ويدبر بروح الامر وراح ليفعل الخلاء الطبيعي
على اتي الصفات المتقدم في الخلاء من الابواب اللطيفة وان خرج ابيض
نقيا خالصا مما دبر به اولا الى ان اخذ عليه من غير فجر به على صفحة حجر حمرا
فيجف ان لم يؤثر سوادا او لونا من الالوان غير البياض فادخله على روح
الامر وراح المذكور في احد الالات المذكورة ودبر الحان يفعل ويصير شيئا
واحدا وهذا فهو مبارك ان شاء الله تعالى الرابع في تبييضه
وهو من الطرق البديعة المختصرة لمن عرفه واعرفك فتوكل على الله تعالى
فنقول يا سمر وهذا من الحجر الطري رطلا واحدا بعد خلوصه مما يلبس عليه
كما تقدم واجعله في قرعة عميا ويصب عليه من بائه مثله واحكم وصلها
واوقد في تنزيل سبوعا ثانيا واخرجه وفطرها وردده على ما بقي في القرعة
وفطم كالاول لا تزال تفعل كذا وتدبره بهذا التدبير الى ان ترى دهنه قد
ارتفع على وجه الماء ابيض او قريبا من البياض فاقطفه من رؤس الماء وهذه
واجعله في اناء مشدود الوصل ثم عد الى ما بقي في القرعة ولم يطفها بالماء
المذكور واطبخه في قرعة وناولينه في جوف فل رفيها ماء الى ان يشبع
نشش الماء المقدم ثم صفه بحجر نير وفطر هذا الماء المصبوغ الاحمر في القرعة

بناء الطبخ

بناء الطبخ كما تقدم لا غير فان الماء يقطر ابيض ويبقى المصبوغ في القرعة
فاعد الماء الابيض على المثقل المذكور في القرعة واحكم وصلها واطبخ نهارا وليلة
كالاول وصف الماء المصبوغ الاحمر وفطره واعد عليه كذلك تدبيرا بعد
الذي هو الحان يخرج الماء ابيض لا صبغ فيه فاعزل الصبغ واجعله في قنينة
محترزة بالشمع واتركه الى وقت الحاجة اليه ثم ان الماء المذكور على المثقل المذكور لبابا في
في القرعة التي قد استحجبت لطائفة التي هي الروح ردده وقطره والماء المطبخ
بالماء المذكور بعد تشبيه وتقطيره عنه وتخضيره وتصفيته تقطيره وتفريغه والمطبخ
الحان يصير ابيض ابيض اشبه بلون الحاج هذا ان اخذت بياضه لتركيبه مع ما
تاخر ليكون اكبر اثرا وان شئت تبييضه لاشرف المركبين الهوائي الروحاني
الذي تركيبه مع روح الارواح خاصة فخذ الماء الذي تبيضت به الارض فان غير
فوق تجيبا استفادها من البخار الى الارض المذكورة فخذ منه ثلثه اجزاء على
جزء من الذي بيضت اولا واخره ضاحيا واوصف عنه وعد لعذ ما بقي
فيه من الحجرة والصفة ثم تقطيره قسما اخر من الماء المذكور وتفريغه في شمس
الحان او ما المطبخ وتصفيته عنه وتجده دائما واخره لا تزال تدبره بهذا التدبير
الحيث يكمل بياضه ان شاء الله تعالى فان احببت ان تطبخه بركا
يطبخ المريخ بماء القلي وتصفيه عنه الى ان يتم بياضه فهو الاجود وتم
صيرورته في كمال البياض باذن الله تعالى وقد تم

وفي العمل بتيسير

في تجفيف الهيولى لصناعة وهو ان تاخذ اوقيتان من بياض مذاب الابيض
ويحتوي درهم من اخضر السوداء تحكه فتذر حرفة واحدة سحقا جيدا احتوى بصير
في نحو من الحواصل الكبار تظهر وتجمع المذكور مثلا مثاله بالحجر الطري الكامل
الاوصاف الصغير الاجزاء بالسحق قليلا قليلا الى ان يصير جميعه جميعه ولكن
منه قدر نصف رطل فاذا استوى جميعه واختلطا بالسحق البالغ الوصال
شيئا واحدا وتبر واحد فجعلا في قدح التنقيح حكم الوصل ويغرقا ماء
ثم شد الماء قليلا الى ان ينغسل المجموع ويسال عن الماء فاذا ياذ تقلب على
الصلابة والتحضر بالغائر بعاد الى التقدح والتعريق والتغسيل الاول الفعل
الى ان يجف ويصير كالرغفان وان يخضر فاعصر ثم خذ في تنشيف الاخضر
السوداء اما في الطابشتان واما على رسل الكلس على التقف ثم مجموع بين ما
جرب وما كلست ثلاث من الاخضر وثلثين من الاحمر بالسحق البالغ وتجعلهم
في قنينة شد ودلوصل وتوقد لنضجين ثلثة ايام وتخرج تحلول على هيئة
الجرنى فان فضلها الزئبق الرطب قد احكمت اخضر بالجيد وزئبق الحمام وغيره وان
الماء من اربع جهاتها وتوقد لها اسبوع كامل يخرج حلولا كالسبرج
فحينئذ تنقط منه مثقالا على الف عيد وتلقى منه على الشمع فيكمل يحل
مفهم الواحد منه على الف في مذاب ذهب سهل فعليك بالتباشير
انها توخذ على بركة الله تعالى جزء من كلس الحجر ومثله من روح

الاسود

الارواح لا بيض النقي وان كان مذبوا استخلصها فهو لها فاتر لقصوى فاسحقه على
الصلابة الزجاج حتى يصير كالحشق او الجرنى ثم تدخل عليهما مثليهما من مجموع
تشارابير وخلط المجموع بالسحق البالغ وتودعه في قنينة طويلة الرقبة واحكم الوصل
بالنار وتدفنه في الزبل الرطب ثلثة اسابيع وتغيره الزبل في كل اسبوع فاذا
بلغت بذلك فتقله في رجاجة اخرى خشنة من كسرها المقوى فيها حيث
يدوق عن الفصل فانه ينحل كالدم الاحمر فخذه واطبخ لصعيده فانه يتعقد رنبة
حمراء الوسنه واحدا على الف من الاسهب يصير شمخا خالصا

في حل الهيولى يحتوي مثل ثلثة ملح قلي ثلثة ايام وتدفن في تزبيل الرطب سبعة
ايام فانه ينحل انشاء الله تعالى قال هرمس لوطاه قال خذ من
الحجر جزء ومثله من نوشادر الحجر ويجفان على الصلابة الى ان يخدر ويثقوا
مثل زيت الخل فان فوق عليهم من ماء الحجر ويجعل في اناء الزجاج وتدفن الى
ان ينحل ويبدل الزبل كل اسبوع فانه ينحل احمرا كانه الياقوت او كالدم
الطري بعد فانه يتعقد رنبة حمراء مثل الزنجفر فان الواحد من هذا
الزنجفر على الف جزء من اي جسد شئت يكون ذهبا وان حللته و
عقدته سبع مرات وضع مثقال على الف الف ومائتين الف اسهب وهذا
الدواء العظيم من الحقير المهان وتربيه كتربيب المولودان احتلم تربيه
عاش وان تجلم عليه غلبه قال المجلد كذا ترى في كتاب الصباح

ان الحكيم اذا استخرج الدهن الاحمر فانى وغير به عطارد فى قدح من زجاج وخذ
سنا المنشرفان عطارد يدخل فى الدهن ثم يعقد به وهما انعقادا محكما ثابتا
فاذا تم انعقاده فانه يقلب اكسيرا ناما متقبا الواحد منه يصبغ تسعة امثاله مرتين
من اول الخيط فصبره على الكمان ذهبا ابريزا احمر الحسن من ذهب يخدنى
فى تحليل روح الارواح وهو ان تاخذ الجبل الكحلى
البيض بالطا ثنتان مكوفا فتحوله مثله من روح الارواح تسحقان
سحقا بالغا مستوانا من غير فتور ولا ابطاء على صلاية زجاج حتى يصير ان
برطب فاذا بلغ الى هذه الحالة فتحذه واجعله فى قدح التشميع محكم الوصل
واجعله فى جوف قدر حمامى رمادا والرماد على اعلاه القدح المذكور عرض
اربع اصابع مضمومة واجعل على الرماد شيئا يسيرا من نار رقيقة فى الفحم
فى طاجن واتركه يوما وليلة واخبره وقف وصله واقلبه على الصلاية
وزنه من روح الارواح المذكور مثل وزنه واسحقه برحى يصير طباقا عن
الى القدح واحكم وصله وبيشه فى تنانير وارمادكا اول مرة واخبره بعد ذلك
واقلبه على صلاية واسحقه لا زال تفعل كذلك الى ان ينحل ويبقى على
وجه الجمد محلولا رقيقا فصفه عنه بلطف واختم عليه بالشمع لا زال تفعل
به ذلك حتى تاخذ حاجتك منه فاذا حصلت بالمحتاج منه اليه فاحمد
الله تعالى فتفوز بالامر العظيم فى غايته الكبرى واعلم ان فى هذه المحاولة

من فوائد وخواص مما لا يكاد ان يحصى فالاول منه وهو ان تاخذ قسما
منه ويدخل على البهول المشار اليه بالمحق بعد ان يكون مثل نصف
مثليه ويدلم سحقها الى ان يكاد ان يجن فقد دخل فى قشرة متنه ويدخل
الخل فى الذيل الوطب الى ان ينحل كما تقدم الاحمر فصرف باذكرناه مثله
انشاء الله تعالى وهو ان يطبخ بالعيد فانه يعقد ويثير احمرا الق منه
واحدا على الف من الاسرب اسود فى سبعة عظيمة من
بعض لفلا سفر الروحى قال انا ادريس طبخ انبيا ادم عليه السلام بغير فرح ولا
انيق الذين هما انبيا من طبخه وذلك فى احد وعشرين يوما فقال بعض الحكما ان هذا
عجيب لم يسمع باغرب منه فقال الحكيم واعجب من ذلك بغير نار ولا انال قال الراوى
ما الدليل على صحة ذلك فى قوله فقال انى اخذت انا مدهون سعتر شبر وجعلت
عليه عطاء من جبن وشددت وصلته جيدا بعد ان جعلت فيه من الحجر طلا
واحدا بغير زيادة ولا نقصان ثم حفرت فى الارض حفرة وجعلت القدح فيها الى
حد الوصل ثم جعلت فوق الفوهة فى زبلا او نشارة او تحاتة الارز وحذرت ان
يكون لها لسان فانه يفسد ويذهب جوهره الذى فيه واضربت فيه النار
يوما وليلة وتركت حتى برد وقعت الاناء ونظرت فان كان قد انحل وانجمع
وصار كهيئة الفوة طبخ واحدة والا اخذت وصلته ثم اخرى وردت
مكانه وجعلت عليه مثل نصف الذى جعلت عليه الاول وضربت

وضرب منه بمثل الاول نوشادر والبسه وتركه حتى يرد وفتت وجفف واشبه
الاشياء بحجر السبيج فخذ منه واسحقه فما شئت سحقا ناعما ثم القه عليه
من نحل المحمول عمرت وجعلته في لسمن واحذرت من الخبار فاذا نفث
حمرته واشتهر وهو يتلون من لون الى لون الى الاسبوع الاول في كل يوم بنية
لونه حتى بلغ الى البياض وصار كشبه بقرص النشادر المشمع اذا راى كهيئة
لبنة كهيئة لشمع واذا وضع على لسان ذاب وفاص فاذا اردت ان ترى
عجبا فخذ درهم منه بلا تزعبد واسحقه حتى يصير كالكزبرة والقه عليه من
العبد ايضا خمسة اجزاء وبخه حتى يصير شيئا واحدا ثم اجعلت في انا
مدهون والقه عليه من لقرص الابيض وزن درهم غطاء ونصفه وطينا
نصف للطبخ وبشدد وصله وجعلت على نار لينة ساعة من نهار ودعه يرد
وافتح ما عليه تجده قد انعقد وصار حجرا بيضا شديدا بياض من لقرص ثم ان
منه درهما على رطل من ماء حديث يفيد قرا اشرف من لعدني
فاذا اردت ان تنقله الى الحمرة اعد عليه العمل الذي ان يدخل في اول الحمرة
الى اول لصفرة فمتى اذا شربت من لماء الاحمر تراه يرجع اشد بسوادا من اول
فلا تخاف عليه واعد لعمل فيه مرتين في كل العمل فيه مرة يصفر ويشتد في غير
الحمرة وتزداد حمرته في كل نشفة حتى يصير مثل لزنجفر ثم تعيد عليه لنشفة فان
حمرته يصير كالمدهم لاحمرين وكالشمع لبنا الى منه مثقالا على رطل من ماء

حديث شئت في نحته على الف فزاد على الف من اي حديث شئت يوم شئت والذي
اراده في لحل ان يكون معمولا من ركن لحجر الذي يلي لبحر فلي وتشادر
في خندق الانبوق كما تقدم وصفه وارجو من الله تعالى ان يكون جيدا صالحا
تم الامر في مقالة اخر قال الحكيم اذا اخذت برادة لحجر وشئت
تثويبه خفيفا حتى يجف ولا يحترق بنحو فاذا سحقت اجعلها على اصلاء ثم ضعها
خلا مقطرا واسطه في لتمسل لحاة ورشه عليه من بلاء شيئا فشيئا حتى
يصير كزبرة ايضا ثم الغم درهم فضته مع ثلاثة تزعبد فتحق سحقا جيدا حتى
يلتغم ثم صب عليه خمسة دراهم عبدا خر ثم بخه ثم اجعل جزءا من لمحمول لمذكور
وبشه في نار لخصان فيصير كزبرة ايضا كالاسفيداج ثم ثوقد بعد ذلك من
تحت لاسفيداج درهم على رطل رصاصا او قلعيا او نحاسا ايهم من تحت رياس
انشاء الله تعالى ثم خذ من هذه كزبرة لاسفيداج وادخل في لفاء وزنه واوقد
عليه حتى يثبت ويجمع ذابا ايضا وان زدت فيه لناره فقد احمرت فقد
تم الامر قال لاستاذ اذا اردت برادة لحجر فحجره بعد جفافه فان شئت
اودعه زئبقا لعادة وهذا موجود في كتب الاخبار فاطلب تجده ثم فيه فان
تفت منه ثم مع قبل ان يصير ترابا لم يزل وبخابا وكنت كلما نزعته فلم يبق
بجبله بتحاتل لاقى تحرق والاتلال قال جابر في كتاب جنات لخلد
مقالة في تدبير لحجر اخذ منه ما شئت وجعله في قمقم وركب عليها انبيقا وقفل

نحتها عقد الزمرد من معلوم فيقطر منه العسل الابيض الذي يسمى باسماء كثيرة فاذا
انقطع لقاطر الابيض فارفعه في قارورة واحفظه وحد الذهب المسمى بالكبريت الاحمر
والشمس المدبرة فاذا انقطع قطره فارفعه واذخره عندك ثم تعود الى التقطير السوداء
لتعرفها بالتغيير وكلسها بالنار هويدا حتى يبقى لها من الماطع فوح اسمها عنك
الجوهر الذي لا يوجد الا في جبل الارموس ذات الابراج فحينئذ قد ضللت
الطريق الكريم ثلاثة اركان كما ان الاولون ومن هيهنا تبتدي في الاعمال الكبار
والصغار فافهم ذلك واعلم ان من الناس من يقطر الخمر بالطوبة ومنهم من
يقطر بالبوسة ومنهم من يقطر بالهوى الحار المخموم ارادة النجار والكل جايز
ليس فيه غلط فافهم لكن المراد وما تم اسرع من التقطير بالبوسة وفوق ذلك و
من القوم من يبيض الارضية ويكلسها بالنار اللينة في زمان طويل ومنهم
بالوسطى ومنهم بالشديدة وهي النار على الجمر على الكبريت وهي احسنها واتمها واكملها و
افيدها للمقصود حصول المراد فافهم انني اشرت لك في هذه الرسالة مع جملة الاعمال
المعدنية والنباتية وهذا العمل الاعظم الاجل المكتوم الذي اذا وقفت عليه
لم تحتج في كتب الحكماء من الاولين والاخرين فافهم هذا التفصيل
ثم اشرع في العمل واعلم ان حاصل هذه الاركان الثلاثة ان شئت تعمل
الاكسير الاكبر فخذ من هذه التقطير البيضة واحد ومن ماء الابيض ثلثيه
الجراء وثقبه اياه في دفعة واحدة وان شئت في ثلاث دفعات وكل

وجايز ان عرفت الطريق الحق وديها بناء الحسبان كما عرفناك في باب الشاع
من كتابنا هذا واعقله بعقد كالسيلج والبورق يغشى ليصير بياضه وحمرته واحد
منه على الف من زهره هو على الروباص وان الثقب منه واحدا على الف قراره
بعقد الكبريت الملقى بينه واحد على خمساة من زهره هو قمر احالصا وان اردت
علو وجه في سفره بالماء ابدا مرارا فزوده بها مرارا وان سقيت بعد ذلك
من ماء الاحمر وهو الذهب ست مرات صبغ واحد ثمانية الف من الرصاص والفضة
وغيرها شمسا وصبغ الزجاج باقيا وان الثقب منه في اول تثقيبه منه صبغ
الفا واثنين من نحاس بصيره شمسا خيرا من الصعدني وان اردت تضعيفه كرر عليه
تثقيبه من ماء الاحمر بضعف حتى يصبغ لجبة عين فنطار من النحاس وغيره من
الاجساد وان شئت لما قبل لطرفيه خذ من التقطير السوداء والخضير العبد واجعله
في الاناء الخماسي بعقده والقه على الطلي بقدر قيراط وان اخذ منه درهما من الكبريت
الاحمر وطبخها بدهن الخل ثلث ساعات فان الجميع يعقد لقرة كبيرة واحد
منها على ثلثماية من العبد يقهر الكبير الملقى منه درهم على ثمانية نحاس يصير شمسا وان
الثقب من التقرة المقدم ذكرها حبة على عشرة زجاج شامي يصير ياقوتا بها بناء وان
من ماء الابيض واطيب الاسهب او اطلع اي مرتبة من الصعدني وان الثقب العبد
اي مرة وان اخذت منه درهم وفي قنطار من النحاس الروفي او قيراط وخلطتهما
ودفنتها في الزبل الرطب سبعة ايام اخرجتها وجدتها ايضا وقد صار نحاسا لكن فيه

اخضر فاخضر عن قدر ساعة فتزيد كالدم احمرارا فتتخذ منه قراطا وطل نحاس
ممزوج بطلين قمرا فتزيد ثوم ذهبيا احسن ما يكون واعلم بالتي انى بريئ من ما فلذة والعلم
في جميع كتبي ولو الفي من الكتمان وانما اردت بهذا الطريق الحق اعني ذا هو الحجر انا
سباقا فوقف الناس بظواهر كلامنا في الحجر لا ينتهي البر وانما الجميع اشارة لما ذكرته
في كتاب الذي لا يباشره الباطل من دون يديه وبينت ما اخفيه الحكماء في الالوف
من الصحف في رموز الالفاظ وبينت لك ان جميعا هي هذا لما قال لكن الناس
لا يفهمون كلامنا فضلوا واضلوا ولنرجع الى كنا فيه من بدا بالتبريد والجواب
التعجيب في تبريد الحجر واسراع فمن ذلك ان هذا الذهب يتزلزل فيخالف في ذلك
طعالم وغيره الذي لو قام صاحبه في تدبيره الاعوا لم يشاه الى حد الكمال
ابدا وكل قول العمل لا يقام له وكتابنا هذا انما هو من الاقرب لا
الا بعد وذلك ان تاخذ الحجر كما خرج من معدنه حتى يبرد الكور
وتنكسه فانزل منه ماء وزدهن ثم

سوداء بصاحبه اشبه بحجر السبيج وهذه لطريقته
ثم في ثلاث ساعات فاذا اردت ذلك فاخذ من الارض السوداء نسوادها
خبراوه من الدهن المشبع جزء ومن ثلاثة الابيض ثلاثة اجزاء واجعل الجميع
في قدح المشبع ودعها على نار كجرارة الشمس حتى يجف جيدا واخرجها
بجذوة نقرة كبيد بزجاج قراطا على سبعين قمرا بطبيخ شما خالصا وكلما اسبكت

احسن لو نيز وان شئت فظلها الى الباب الاعظم من اكبر الشمس فتمهما بذلك الدهن ان
فان واحد يفي على الف درهم من نقرة لا غير وان خرث الماء عن الدهن وذلك بان تذيبها
ليلة تحت السماء تجد الدهن قد علا فوق الماء فصله بريش وتبيح الماء بذلك الماء على ط
فلذة الى ان يبيض كالبلور ثم الق منه واحدا على الف من اي حيد شئت يقوم قمرا
وان شئت سمحت الاسرع البلوري بعد ذلك بالماء الاحمر حتى يبيض كالماء فوق واحد
منه على ثلثة الاف من اي حيد شئت وقد ابان الشيخ محمد الغني لمصر حين قال يعقد
من الحجر باشاء العامل وتكسر بالماء معتدل لذي بزل منه ماء ودهن ثم افتح ثم الماء بعد القطاع
لمطر وكبر على نار جمر وان شئت لا تبيض ثم خذ هاد سفها الماء واعلى نار هاد
ذبل حتى يشربه ثم سفها الدهن ايضا بعد ذلك ثم اقعد في خابية دار مسجيا بالسلة
وترك وحده تجد نقرة قمرا كالماء فوق حيد منه على عشرين قمرا يخرج شفافا سوادا
فاسبكه تاما يكون فوق المعدن فان طرحت من هذه النقرة على العبد صيره كبريتا
واصعد على الماء من ثلثة ازدن شفافا واعلم ان الماء الابيض اذا طبخت فيه العبد صيره
اكبر البياض ولقد اخبرك بها شمي انزكس هذا الماء والدهن وعفنها في الزبل
اربعين يوما ثم نقط منهما وزن حبة على رطل عبد عفنه اسرع ما يكون اكبرا
درهم منه على الف من اي حيد شئت يقوم خالصا قال اوحد الزمان للاوحد
في كتاب المعروف بالدر المكنون في مبادئ الحجر وتدبيره فمن من علامات الحجر
وما يدل على حصته انه حجر يقوم اذا اخذت من ماء الاول الابيض تلقى كبريتا لذاع

لبوبير قليل من قشر الطيب فيه صفايح لزهرة بعد جمعي كامل ذرة بكليهما راسخا خذ منه
درهما واقله على خمسماية عاس احمر نقيه فضة خالصة ربابيه وان اخذت منه اقل
الواسخذ الاسفيذاج فقط ذكرها درهما وسحقه ناعما والحث بريال فراز في بوط وسقيت
عليه قليلا قليلا اعقد اكسيرا واحدا منه بضم الف من زهرة وبرصاص وتفاعى قم الزيبق
وكل اذا اخذت من ارضية الحجر المكرم بعد خروج ماء النفي الكريم جزءا وفي نصف جزء من
الماء وسحقه ناعما والحث بريقهما والطم بالحوبين ولعد وكلاهما بعقد اكسيرا واحدا منه
على الف من رصاص شمس وان كررت تزداد الماء الاول على هذه الارضية حتى تلقط
الصبغ والنفاس المستجنة من التقل وتصير ماء سلسبيا من الصبغ وتصير وما كلما في حذ
صفايح القمر المجوى واطبخها في هذا الماء الكريم فانه يصبغ شمسا فرفيريا كالزنجفر مشرق
اللون وفيه صبوت بصاصة واحد منه على الف فضة يصبغها شمسا خالدا وان القيت منه
درهما على ثلثماية الاف فضة يصبغ شمسا نقيا وان اخذت من هذا الجيد وهي درجة
الاسفور بيد درهما ومن الكبريت العراقي الف درهم وحمرتهما بالزيبق الحصا يصبغها
بوا وليلة في اناء زجاج مطين على نار ليننة مشد وفي الحصاء اخمل الكل سحقه ناعما
كالميا هوت الاحمر ناعما ان تقطف ويشد منها على صفايح الاسرب قدر ما تعلى
رطل ان ذر شمسا ابريزيا احمر من المعدني وان تقطف منها على رطل الى خمسة
وعشرين وصبها اكسيرا حضيا واعد منه على الف وشماه قم احمر الصبغة شمسا
ابريزيا وان القيت منه هذه على مقدار ذرتها عبد اغبيطها وطبخته

ساعة انعقد اكسيرا احمر ياخذ منه واحد على سبعة الاف عبد يصير اكسيرا
واقله واحد لا الا هو اخذت منه اقل من العبد الاول والقيته على قطارها
انه مر شمسا ابريزا احمر لون النحاس الا انه اشرف منه ثم اخذت من هذا النحاس درهما
واحدا والقيت على عشرة ارطال قم اكان عندي فجاء خالصا فاقله حتى يعيش
اعرف ولم ازل ادرجه الى ان بلغ قنطارين وكان يحمل ربع قنطار اخرج شمسا
من لدن هذه الخذفة الحجية عظما وهو بالبغاش الطالب في ثلثة ايام ثلاث
ساعات وهو على غير منها خالا ان الحكيم العارف بالحجر الاكرم باخذه فيضطا
غير مدبر ويقطع ويديه ما يقطع على قم يقطع ويكرر ذلك من غير جمع الماء ويشد
النار حتى يهيج ويصير لونه كالقمر واحد منه على الف قم يغير شمسا خير سواد
مختلط بصفرة خالص وهيئة كالكهربت عليه لسبك زاد حسنا وضياء ويصير
وان اخذت من الحجر الاكرم خير مدبر جيدا واحدا ومن زيبق العصا وقيه
ومن لعبد رطل وطبخته بنار ليننة عقدها عقدا ثانيا درهم من هذا المعقود على
ستين زهرة او ستون بطوم قم في ثلث الحجر الاكرم وهو لعوق الحمام
خذ منه ما شئت واعقده وبيته بحث لذ البلة ثم قطعه قطاعا قطع خذ الارض
واسحقها وبيتها بحث لذ البلة ثم قطعه واخرج الارض واسحقها وبيتها بحث لذ وقطعها
افعل ذلك البلة ان تقطع الجبل ماء ثم عقده سبعة ايام ثم اخرجه وقطعه فاذا حصلت
لك هذه البلة فتوكل على الله تعالى فان هذا هو البلة المسمى بماء الحياة والسم القاتل والسبب

المطهر ولا بد يدبغه هذا الحجر الذي احتاج الحكماء وهذا ادخان وما سواه فضول
ودخان في تدبير الحجر قال صاحب الرسالة وصورة هذه الرسالة كتبت
بالقلم اليوناني في كتب [illegible] وعربت باللسان العربي وهو الباب الذي كتبه
ذو النون الاخميمي في تدبير الحجر الكبير الذي هو شعر بني آدم يؤخذ من الشعر الانسان
من رؤوس بني عشرين الى خمسة وثلثين سنة اذا نزلت الشمس بالحمل فتغسله
غسلا جيدا وتجففه وتقرضه وادخله في القرع وركب الانبيق عليه وتوقد بالفحم
قليلا بلطف النار حتى يقطر ماء كدر وهو ماء ابيض ويلين النار يقطر صافيا فاذا
انقطع القطر ادهنه في قارورة ثم شد الوقيد قليلا حتى يقطر الماء الاحمر فهو الدهن
فارفعه في قارورة ثم شد الوقيد قليلا حتى يصعد النوشادر في الانبيق كنسج
العنكبوت فاذا رايت ذلك فاعلم بان القاطر قد انقطع فدع القرع حتى يبرد ثم
بازميل التقطير فطول بالك ودع صدرك ولا تكن عجولا ثم اجمع النوشادر
من راس الانبيق واجمع باقي النوشادر يجده فيها على فوق الارض فيجمعه
من رؤوس الانبيق [illegible] حيث كان ثم احفظ النوشادر حتى لا يهرب وهو
ان يجعل شيء من الثفل الذي في القرعة فيها الطلق لا يهرب ثم خذ بقية الثفل
الاسود وهو المغنيسيا فقد اخذ كل ركن على حدة فالماء هو الابيض والنار
هو الدهن الماء الاحمر والهواء هو النوشادر والارض هي الثفل السوداء
فابدء بعون الله تعالى في تبييض الثفل السوداء [illegible] ان تاخذ الثقلة

القاطع والماء الالهي واعلم ان هذا الماء من العمل ويدخل جميع من المعادن [illegible]
فتاكل منه وهو الحل فاذا اردت المزج من ذلك خذ الماء ودفنه سبعة ايام ثم قطره
وتردد ما قطر على الماء الذي قطر سبع مرات وانت تجد التقطير عفنه سبعة ايام
فان التقطير في التقطير [illegible] فاذا وصلت الى هذه [illegible] حكيما و
انكشف لك السر العظيم فاذا اردت المزج من ذلك خذ [illegible] ودفنه ثلثة اسابيع ثم
اخرجه وقطره وتردد ما قطر على الماء الذي قطر الى ان يقطر ماء احمر ويبقى في القرعة [illegible]
وسوداء [illegible] على القرعة [illegible] وصلبه واوقد تحتها النار اللطيفة
حتى تحمر كالياقوت [illegible] ثم [illegible] القرعة واخرجها تجدها حجرا صلبا احمر
وخذ لكل اوقية منه [illegible] اواق من الماء الاحمر وشمعه على النار اللطيفة الى ان
يشرب الماء جميعه [illegible] فاذا اردت العمل به فخذ من درهم
الذهب جزوا ومن الحجر جزوا واطعمه اياه شيئا فشيئا [illegible] شيئا واحدا
ثم ضعه في قرعة [illegible] الى ان يحل في احدى وعشرين يوما
ثم اخرجه وقطره [illegible] على الماء [illegible] في القرعة [illegible] منه
[illegible] على عشرة مثاقيل ذهبا [illegible]
مثقالا على عشرة الاف [illegible] ذهبا [illegible] منه مثقالا على عشرة الاف
مثقال من [illegible] او الزجاج يخرج ياقوتا [illegible]
الى ان [illegible] فاشكر الله تعالى الذي اطلعك على هذا السر

السوداء وطريقه ان تاخذ للقلذ السوداء ما شئت وتحفها على الصلابة
ثم اجعلها في قرعة واغمرها من ماء الاسپيق الذي قطرته ثم ركب عليها الانبيق
وقطر عنها الماء حتى يقطر كله ثم اخرجها من القرعة واسحقها في صلابة واسقها من
ماء الاسپيق الذي صعدته عنها ايضا فلا تزال تديها هكذا لثلثة ايام حتى
في اربعين تصعيدة فانها تبيض وتخرج لبانية مشمعة فاجعلها على الصلابة
واسحقها واسقها من مائها الاسپيق سبعة ايام حتى تصير مثل الزبد او الزيت وتشتد باضافتها
اجعلها في قرعة بها وادفنها في الزبل الرطب ثلثة اسابيع وترش على الزبل الماء
الحار وتغير الزبل كل اسبوع فانه يحلل ماءه ايضا رجاجا فهذا فلك اعقد على الماء
وصفة لعقد بان تجعله في قدح زجاج مطين وعليه غطاء ويجعل القدح في كرنف
او قدرة فيها رماد حار منخولا فارغا فيه القدح الى فوق الرماد واوقد نارا
تحت قدر الرماد مقدارها تخمين الرماد فانه يعقد وهذا هو قدر عقد البياض
والله يوفقك ثم تاخذ من ماء الاسپيق سبعة اجزاء ومن ماء الاحمر ثلثة اجزاء
واجعل الاحمر في قرعة صغيرة بعد ان تبلها بالماء الاسپيق ثم اجعل
القرعة التي فيها الدواء من مدلاة في ماء الاسپيق وتركب عليها الانبيق
الاعمى خذ لوصل بالصاروج وادفن القرعة في الزبل اثنى عشر يوما فان
الماء الاسپيق يصبح ويصير احمر كالياقوت يخطف الابصار فهذا هو ماء
الحمرة ثم خذ من هذه للقلذ البيضاء التي حللتها وعقدتها ثلثة اجزاء

ساذهوق

ومن نوادر الشعر هو طهوي الصاحب جرفاد اسقها على صلابة زجاج واسقها
واسقيها من ماء الاحمر تلد بثلثة امثالهم على ثلثة امثالهم على صلابة زجاج وتفعل
بها كما كنت الاول فاجعلها في قرعة وركب عليها انبيق اعمى وادفنها في الزبل
اربعين يوما فانه يحلل ويصير ماء احمر رجاجا كالذهب المشعشع فاحفظه على ما
حاركما وصفنا عقد البياض فانه يصير احمر في سبعة ايام فهذا هو تدبير
الحمرة فاذا صار كذلك فالقي كل البياض المنعقد على رطل ونصف
من ماء حديد شئت فيصير شمعا لا يشتعل ابدا كما انه مر كبريت البياض فمر الانبيق
ابدا وان حللته وعقدته ثلثة مرات كما وصفت كان ارفع درجة فان القي
الحمرة منه على رطل من اي حديد شئت قلبه شمعا كما قلبه اكسير البياض
فمر وان القيت منه مثقالا على اوقية مثقال من زجاج دابا المسك يخرج
باهوت احمر مثل قال ليوني في تدبير الحجر الكريم المكرم
يؤخذ من الدم الاحمر ما شئت ويجلد وينقى من الشعر ومن جميع اللحم وينقل
ويجعل في اناء من زجاج ويذر عليه في كل رطل بعد شد وصله بالصاروج
ثلثة اسابيع فانه يحلل اسودا ثم تقطر بالقرعة والانبيق فانه يقطر منه
ماء ابيض واحمر ثم تنحو الارضية بحفا جيدا وتثقبه ثلاثين بالبعد في
التشميع ثم تدفنه كالاول ثلثة اسابيع ثم تخرجه محلولا ثم تقطره وترفع
لفاطر وهو ابيض واحمر ثم تاخذ الارضية وتحفها وتسقيها ثلاثين

من الفاطر بن وتودعها الى الشفقين تفعل ذلك سبع مرات وفي السابع تخرجها
وتغسلها وتغول بالبن ثم تجفف الاجنبة وتجعلها في نار هوشير سبعة ايام فانها
تخرج مكلسة بيضاء كالثلج ثم اسقها بالبن لذين ظفرها ثم اودعها الى
الدفن ثلاثة اسابيع فانها تخل جيدا ثم قطرها تخرج منها ما بين اسفيداج
وتبقى الاجنبة اسفل كالفحم منسبكا مثل الزبد اجمعها للثواب ومن منافعها
ذكرها في مكان اخر انشاء الله تعالى ثم خذ من ماء الاسفيداج وتجعله في قرعة
وتشد وصلها وتبنه في الطابشتان فانه يعقد حجرا ابيضا فالقي منه
درهم على الف درهم من اي حديد شئت تفعه فضة ثم ياخذ الاحمر وتجعله
في قدح قزاز وتشد لوصل وتبنه في الطابشتان وتتركه حتى يود تجده حجرا
حجرا احمرا يذهب ويجري كالماء منه درهم على الف درهم زيبق يعقد الكبريت
من الزيبق المعقود درهم على خمسة عشر الف من اي حديد شئت يصير ذهبا
خيرا من المعدني وان القيت منه على الجواهر التي تحتاج الى الصبغ منها وان
على من من زجاج صوري صبغه باقوتا عجيبا وان القيت منه وان
على من من بلور صبغه جوهرا ومن هو طين وان حميت زجاج الصوري
واطفيته في ماء الصابون مرة واحدة ثم سبكته والقيت عليه ذلك الاكسير
وان صبغه زمردا احسن ما يكون وان اردت درجة اعلى منه
اجعله في اناء زجاج زجيج وطين به وفتحها على النار فانه يحل ثم اعقده

وتعرف ما شئت فانه يعقد الاكسير المقصد فادخل في اناء واوقد عليه جمرة اسفل الزجاج
ودعه فانه يحل حتى يحل فاذا احللت اعقده فاذا اعقد فدعه يحمر واجعله من النار احسن
يحل فاذا احللت اعقده نارا اقوى من درجة الاولى وزد درجة النار لتصعد الزئبق
ايها اقوى لقتال النار وابا بالغ في كل عقد فتجفف الزئبق بلا خروجه من اناء العقد
وخبر ذلك في وابال ان يكون ذلك في كثرة فقل شيرا وقليلا فيجف قليل وقته واذا
كان الخروج فشد النار حتى يذهب الطوبة وفي اول الامر يصفر الزئبق حتى يكون
كالذهب ثم يقوى حمرته في كل تشتية حتى يصير في الاخير كالكبريت والحجارة وهي
خير كثيرا ان قد اخفيها الحكماء وهو ان تحمل الزئبق في قدر فخار جديد قدر اصبعين
زادا مخروطا وتحمل الزئبق في قدح زجاج وتطين اسفله بطين الحكمة وتضع القدح
في القدح الذي على زياد وحول القدح من كل جانب قدر اصبعين زادا دره من القدح
يكون فيه من زياد اربعة وفي زيادة من القدح ثقب لخروج البخار واياك ان تحمل
الزئبق في فخار فتخرق الروح الصانع ويبقى معلقا ثم ايك حتى خبر فانه وصل
القدح وشد الثقب الذي في القدح وتحمل القدح على زياد دعا وتوقد عليه ستة
ساعات تحت القدح بفتيلة تحتوي بشرب كل يوم وليلة من الزئبق مائة درهم
درهما وكلما قوي بحب زيادتها فاذا مر عشرون ساعة هو يوم ونصف فافتح
الثقب والنار على حالها الاولى لتصعد بخار الزئبق ثم توقد عليه عشرون ساعة
ايام ونصف والثقب مفتوح فاذا مر ويبد النار في ثلاثة ساعات اربعة

النهار التي قبلها الخامس ثم نفتح لقدح نحته صعده على جانبها هواء ربما
لا يكاد تسكر بالليل لئلا يكون تفتيره ربما كانت الثانية عشرة بعد نصفه
ويبقى كذلك ربما لم يصعد منه شيء ولكن مثبته في اسفل الاناء وكيفما كان
فهو صانع انشاء الله فاطبخ الثانية عشرة وعصره بعد ثلثة ايام ثم اقطع الاناء واحجر
برفق وابال ان يتدهور او تشمه فانه سم قاتل واتركه الاخرى ليس بعدها شيء
وهو ان يأخذ من هذا الاكسير بعد ان تقطعه وجعله بلته كما ذكرنا فتخلله في
زجاجة على صورة بيضة او بوطقة ويدخله في نار لينة حتى يذيبه ويصيره
قطعة واحدة فاذا بلغ ذلك فجميع بدنه فان منه مثقالا على الف وماتين مثقالا
من زيبق للعامة يصير اكسيرا ذائبا كالشمع فان منه مثقالا على الف وماتين مثقالا
من اي جسد شئت يقلبه ذهبا خالصا على الخواص وقع مثقال الاكسير الاول
على الف الف وماتين الف مثقال والجود الاجساد لدخول الاكسير الفضة

في تدبير الجر بقشره وهو ان تقطع منه وزن في قرعته و
تقطعه بالزيبق في قدر الماء على العادة فان نزل منه قطعة اذكر بعد ثم زده الا ربعة
وخمسة وهفته سبعة ايام وقطعه كالاول فان نزل منه ثم زد واقطع وزده
الى الاربعة وخمسة وهفته سبعة ثانية وقطعه كالاول وكرر بعد الطبخة وهو
في كل مرة يزيد الى ان تقطعه جميعه واراقها حاذا فضل لم تقطعه من حدته فاذا كمل
تقطيعه هذه ثلث دهنه عاليه وقوته غالبة لذهبها والاخ والفضة بالفعل سفته لان فضل

هضمه

قضمه واحفظ جميعه كما ذكرنا ثم خذ من هذا الماء زنة مثقال وضعه في قرعته
مطينة وضمه في رماده واذكر بعض هذا الذي عليه وزنه من عرق سرطان
وذرها عليه قليلا قليلا فانها تذوب وتحل وتصير كالدم في اللون والرائحة
التي عليهم وزن جزء مثقال وزن سبع مثقال اي مجموعه فانه يشربه ويحل فيه ويصير
لون جميع كالفوفل فهذا اكسير الفلاسفة الذي اعيى الناس في طلبه وما يعرفه فاتق
الله تعالى واكتمه لانه من الاسرار والطلسمات قد ملكت الدنيا بحذافيرها فاتق
منه مثقالا من ماء الاسود فيجعله يتبرجر كالقير ثم ان منه الى تمام
تحمر مثقالا على الف مثقال من ماء الاصفر فيقلبه ذهبا خالصا من ذهب المعدن
والطيب منه

هذا الذي نقلته من كتاب لوح الذهب

قال الحكيم في تدبير الجر يؤخذ منه اربعة اجزاء فيكبس في قرعته الى نصفها ويحكم
وصل الاسفيذاج ويكون سمايره واسعة ما امكن ثم اجعل تحته نارا مجمرا عقدارا يرى بالعين
ان يغلي ويتركه هكذا اياما حتى ينقطع لقطه ثم افتح القرعة وزد لقاطه على ما فيها وخذ
وصله وقطره ثانية بناره كالاولى وكل زيد على كل حق في النار على الاول لا غير حتى
يقطع كله ولا يبقى في القرعة قليل ولا كثير ثم زد الى القرعة ولا تزال تفعل ذلك حتى
يثبت كله منعقدا في القرعة وزد من عليه بالنار حتى يقطع فهو بالغ ثم شد
عليه بالكلس حتى يذوب ويتحد اتحادا ويسيل فالقه منه زنة مثقال
وبالغ طرحان يصبغ واحد الف وماتين الى ثلثمائة وهو يصبغ قبل الحل

الوانا على قدر جودة التذهيب من واحد الى اربعين الى ثلثماية والكل على مقدار تلك
والتذهيب والتراج وكل مبتدا خل الاكسير لفضة لذابه والتراج ايضا انما يكون
على الفضة والزيبق ليس يقبل الاكسير على هذين الحجر من تحديد البنة وطها
فى تذهيبه واختلاف من اوله الى اخره واعلم ان الله تعالى عز وجل سيلغك
املك وتضيع لفضة ذهبا ثم تشتغل من العمل لجواهر بعمالك على صنعة
الزيبق فانه ليس يبلغ احد الى عمل تام كامل الاوصاف فتصادف فيه فوق ما تعرف
بها جميع الاشياء فهو يدل على ما بقى عليه ما يصفه لك من الجواهر فى الكتب
فى تذهيب الحجر فى باب الاعظم قال الجابر فى كتاب الصفوة
يؤخذ الحجر بناطرنا يفتح فى حمام القراح الصافى الصافى الذى لا ثقل له كما يذاب
ويحفى الى ان يحل كله ويصير فى قوام العسل الرقيق الغوام ويغلى ويخرج منه
الماء ثم يستخرج منه الدهن ثم يفصل منه الصبغ ثم تذيب الارض وتبقى الى ان
تشتد بيا ضها بيدى بالتركيب بعد كمال تذويبه الامكان كل ركن على حدته بعينه
تمام التركيب ثم الاكسير وقد ذكر تذويبه هذا الباب الاستاذ الجابر فى كتاب
الصفوة واضحا وانا اذكره وبعبر عنه وابتر عليه بعد ذلك فى اماكن لا بد منها فانه ذكره
فى باب الحيوان بعيان لا بد ذكرها الا من هو من اهلها قال رحمه الله تعالى واما
فضل الحيوان على الاشياء والاحجار لفعله فيها وفهمها عنه وانا اذكر لك
لا واليد وتذويبه ههنا فى الطريق الابعد اولا ناخذ على بركة الله تعالى

من الحجر الذى هو لصفر الاول العالى ما احببت فتحفره ثم تفرغه فى القراع فى
كل قرعة نصفها وتركب عليها الانبيق واسقطر ما ثم بعد ان يحل القراع
فى قدر فيها رماد مغربل او الرمل والرماد اولى ولتكن القراع فى اوساط
القدور والرمل محشوا حواليها وتحتها والوقود من تحتها وهو دائما متصلا
فيما بين اللين والشديد حتى لا يحرق شيئا من الماء ولا يحشو فيه فان تما
يقطر كله وهو وقع دليل على صخر لقاقلة فى جوانب القرعة وهو
اذا نقى يعرق القرعة وكان صعودا بخاريا كالعمود الابيض المختدق
الانبيق فاذا عرفت القرعة فاسقطها ابدا حتى لا يعرق وهذا ما يحصل
الواحد الحمد اذا بقى من العشرة ارطال رطل واحد قال رحمه الله تعالى
وانا انتهيت منه الى هذا الحد رطل ونصف واحببت ان اعلم من اخواننا
ممن وصل الى هذه المرتبة فليس الوقود دائما وشد فى وقت تقطير واخلاط
قضبان الاس بالجنبران واحكام وصل القرعة لتضغوطه وان يكون النصف
الاعلى اتم من النصف الاسفل بشبه ذراعا بيم مضغوطة والله تعالى الموفق
معلوم بذكرى لهذا الباب وتصحيح هذا الامر فيه حرفا واحدا
فعرفت ذلك فاذا بلغ الماء الى الحد الذى ذكرته فخذ من الحديد المستقل
الابيض بعد ان يشوى بالتوتيا ثلث حرات وبصل ثم يشتد فاحمه جمرا
شديدا ثم اطرحه فى هذا الماء الذى قد ذكرناه وحبه مذيبا ثم اعد كذلك

ثلث مرات فان لان وصار ممتنعا فاقه ثم والا فاعد عليه الدق الى ان يتم
ما شهناه لك انشاء الله تعالى فاذا بلغ الماء الى هذا الحديد جمد حصل ايضا
في ماء الثلج واشد بياضا لانه يزيد في اللون قليلا ثم اكوه ما امكن جامعي
اللون وهو البرد والجمع المتعلق بالجوهر في حرف ذلك انشاء الله تعالى وهذا
الماء اذا بقي منه رطل من عشرة ارطال اخرج الحديد فضة والخاص من فضة
في حرف فدقه ثم ان لطفه بعد ذلك يقطع من لطافة الذي فيه الحجر
الاول عند فناء الماء وجربه كله فان ضعف لوقيد فان لطفه بيده وبمام
اصفه ثم في صفرة ان يطفي خلوقيا وتزداد الخلوقية ثم يطفي احمر افحمه ذلك
القائم كله احمله في موضع واحد فان فرغ ولا حاجة لك فيه ثم اجعله ماء
حتى لا يبقى فيه شيء الا طفي ويبقى اسفل القوة تيتر سوداء اخذها فان كنت
محتاج اليها وذلك لثمار القائم وكل من لست محتاج اليه البتة لا مفسد في هذا
الدق وهو صالح في جزء فان عرضته اقوله ثم خذ من يحيى الاسود الذي رميته اولا
رطل او رطلان فاسحقه واسقه من ماء القائم الذي قد بقي بعد ظهوره من
فوقه من عشرة ارطال ثمانية ارطال فاسحق الحجر اولا حتى يصير كالملح واياك
ان تكون جريئا فلا تنتفع بدرهم بغياب وفقد بعيد منك ولا يصلح ولكن
اسحقه حتى يعلم انه قد صار رقاقا من لينه ثم اسقه من ماء قليلا واعد عليه
العمل واسحق حتى يشرب ماء الهاوك من يحيى الاسود من ماء مثله ثلاث مرات

ثم اسحقه ابدا احق يجف وذلك في سبعة ايام ثم اسحقه بعد جفافه واجعله
في اناء نظيف من خزف لا يكون فيه شقوق ولا تمشي ويكون الملس ثم ادخله
الى التنور وسط الجمرة واياك ان تغطي رأس البكرة ولكن غطي راس التنور
وطينه ايضا ثم اخرجه بعد ان يبرد واخرج ما في البكرة واسحقه سحقا شديدا
واخلطه واياك ان ترى من نخالة شيئا ثم اسحقه ابدا حتى يصير كالملح ويجوز في
الحرير ثم اعد عليه السحق حتى يصير مثل الزنجفر واياك ان يكون فيه شيء جريش
البتة بل ينبغي ان يضرب بالدقة مثل الطحين ثم سقه من ماء القائم الذي قد بقي
من العشرة ثمانية واسقه قليلا ثم اعد عليه السحق واسقه قليلا قليلا حتى
يشرب كله ولا تسقه ايضا واعد عليه السحق واسقه على ما تقدم حتى يشرب
من الماء مثله ثلاث مرات ثم شوه شويا شديدا من الاولى واخفه ثم اسحقه
سحقا ناعما واخلطه واعد عليه العمل الثالث تجده قد بدا واشرب منه قليلا قليلا
فربما من لا يبقى فاعد عليه السحق شديدا ولا تشربه حتى يشرب مثل مدته
مني واحفظ ثم ادخله بعد سحق كثير الى التشويه في تنور بناء وسط بين الشديد
واللين ولكن الى الشدة اميل قليلا ثم اخرجه بعد ان يبرد واسحقه واخلطه
واسحقه حتى يصير كالملح ثم سقه من ماء ثم اعد عليه السحق دائما حتى يصير
كالملح ثم اسقه حتى تسقه مثله نصف وزنه من الماء ثم ادخله التشويه بنار
شديدة واخرجه واسحقه واخلطه واسحق وادم عليه السحق حتى يصير كالملح ثم

اعد عليه التحفيف واسفره ثم اسحقه وشوه بعد ان يجف واسفره نصف وزنه
من ماء وايضا واخرجه واعمل به ذلك حتى يأه قد خرج ابيض في اللون الصحيح
ثم اعد عليه العمل ابدا بان تسحقه وتشويه دايما حتى يصير في بياض الدقيق واشتد
ثم ادخله الى المنضج بالتهبيد دايما حتى يصير كالطبا شير ثبت على النار فهو
الذي يراد به وهو تمام ما فيه فعرف ذلك فاذا بلغ الحد المذكور فاعلم ان كل من
من ابصرا ان قد تمثاقه رفعها لوقت حاجتك اليها انشاء الله تعالى ثم اعمل
الى شئ من الحجر الاول فزهره بالتحفيف حتى يصير جميع ما فيه من ماء ثم استظل
فاذا طفا ما فوق كله فاعلم ان ما حجر الك فيه منها ولكن انت محتاج اليه
مع الدهن الذاهل من الحجر الرطب مع ماء فاذا انقطع نظر الماء فاعلم عليه
النار فاقطر منه ماء اصفر وهو الدهن والصبغ فخذه فهو الذي انت محتاج
اليه في بابك هذا ثم خذ الارض فاضفها الى ذلك ثلاثة الاول والثاني والثالث
وخذ هذا الدهن والماء فخلل احدهما من الاخر ثم خذ في تدبير الدهن اذكرا
كما اصفت في تدبير الماء تقطير الدهن وهو ان تشتطره في حضان الحجر ان
والآس الجود ثم اعد عليه ذلك تقطيره بحضان الحجر ان دايما سبعة ايام
فاذا خرج اسفق من تقطيره ثم اخرجه بعد استيفاء هذه الاعوام التي سبعا
عشر ثم ادفعه لوقت حاجتك ثم خذ الماء فصفها حتى لا يبقى فيها من
الماء شئ البتة والدهن وهو ما بقي بعد ذلك انشاء الله تعالى ثم اسحقه

على صلاية بثقل وزنها من الماء الاول المدبر في قدح فوق عليها وقد علمتها يكون مقدار
ما يحسا ثم اليان يكون بقوام الشمع العالية ثم اخرجه بعد ان يجف الماء الذي فيه واسفره وذلك
يكون الى تمام سبعة ايام ثم اسفره ايضا بمثل وزنه من الماء الذي وصفنا ثم اجد تحفيفه
فاذا رأيت الامر قد بان فتفقد من يحضره ويخويه بيا ثم الجيا فعند ذلك لا تشبهه
الماء كله في مرة واحدة ولكن اسقه قليلا حتى يشرب مثل وزنه في مرة بعد مرة حتى
ودوامه فعرف ذلك فاذا شرب مثل وزنه عد ايضا الى التفريح ثم اشوه بمثل ذلك
الماء الا انها قد يكون اخوف من الاول يحتاج من سقيه اياه الى ذلك انك تحتاج ان توقفه
عليها سبعة ايام في كل حين فان احببت فزده في الثاني يوما اذا كان في اول السبعة ايام
وفي الثاني يومين وفي الثالث ثلاثة ايام وان شئت فزده في الثلاثة ايام خمسة
ايام في ذلك الثاني الاولى فعرف ذلك فهي مثل هذه المواضع تحتاج الى مواضع
الماء الصحيح بخلاف الثلاثة وان جاءه فاعرفه واستعمل واجعل الماء وهي الصبغ
كل سبع مرات فانها تخرج بعد سبعة واربعين يوما وقد ثبت الثبات فاسقها من
الماء ايضا نصف نهار ثم اعد عليه العمل والماء واحدة وهذه الماء انها عند يكون
على الصبغ ضعف ذلك الماء الاولى سواء ان الماء اذا كان مثل وزن الصبغ وكانت
الماء تشتغل بالماء وتعمل في الصبغ عملا بينا كان هذا تعمل في الصبغ ضعف ذلك
الفعل سواء على الشرط ثم اخرجه بعد سبعة واربعين يوما وقد بقي عليه في الثبات شئ
يسير فاعرفه ثم اسحقه ايضا واسقه مثل وزنه من الماء ثم اعد عليه العمل الاول

سواء كان الماء زيد عليه شيء ام لا ثم قوم هذا المعمول به ذلك سبعة وعشرين يوما ثم يخرج جسم
مدور يسمى قلقديس ويثقب منه جزء او من الارض جزءين ومن الهواء ثلاثة اجزاء
ومن الماء ستة اجزاء ويجمع ثم يخرج في هذا الصفة وهي قشرة واسخرطيس رقيقة بلا
نمش صافية للوهج ويكون اولا قد احتيج الى الارض بالماء ثم يسقيها الماء ثم اجد عقيها
بذلك ايضا ثم يسقيها الماء ثم اجد تحقيها حتى لا يحس بخشونة فيه ولا تفتت فعلك يكون ملسا
تحت اليد ثم اجعله في قنينة واد فنه في لسخين او في تلثين سبعة ايام لا تنقص ولا تخير
منه ثم اخرجه بحيث احرك كل حسنا حسنا ثم شيء لك المذاق في كل سبعة ايام وتخرجه فتلحقه من
لونا تفعل به ذلك حتى تاخذ ثلثماية وستين لونا فيخرج منه والقدر انشاء الله تعالى
فجملة الايام من اولها الى اخرها عشرون الف يوم يكون من السنين سبعة وخمسون سنة
وباقي يوما وهو الباب الاعظم الذي لا يحاط بشيء من الاعواب ابدا وتشبعه يكون على ما
انشاء الله تعالى ثم اجد الماء بعد اخذ الوانه فقطره ثم اخذ جزءا من الهواء وثلثة اجزاء من الماء
ثم بالطاهي وتخرجها جميعا واذا امتزجا وسخ منه الجزء الذي واسخرطيس رقيقة في قدح شامي
اسفل مخروطي بين في فرنه يخرج مثل الشمع انشاء الله تعالى فطرح من هذا الجزء واحدا على الف
الف وما بين الف الى اثني عشر من وعرف ذلك فزنه من الاسهل وانظر ما على اي شيء يزيد
اصحاب الروح الاثني عشر لانه لم يصل الينا وصلت اصحاب الطبايع ان شاء الله تعالى
لفعلا سفر في جميع الامور وحيدة واحد لا يغادر بعضه بعضا ان عرف ذلك
انشاء الله تعالى وهذا الباب الاول ليس بعده نهاية البتة انتهى قول الاستاذ جابر

ق وانا اقول ان قول الجلدكي في الحقيقة لا بد من القول فيه وذلك ليسهل وجهه
طول وسعة ليجمع هذه القول بين المذاهب وتفضيل الجزء وان الفروع في احوال الثلثة
واجمع للكل يد واحد كان بسبب وحدة الثلثة يحصل الاتفاق وصل من ضل من
جهل هذه الصناعة ولم يعرف اصولها وفروعها انهم لم يعلموا مقصود القوم من حيث
الثلثة ولذلك يتبعون الاثنين لا الثلثة المحققون في الحكمة ومن ظنونهم الفاسدة انهم قالوا بطول العلوم
ان الجزء واحد انزواحد بالشخص وهو محال كما توهموا ان الثلثة لا يسهل ذلك لا من باب
واحد فكيف يكون واحدا بالفعل وصورة واحدة في العمل وهو محال ايضا بل كان الجزء
وهو غير لازم المثلثة كما لا يلزم لمن راح ان يحقق الارض على صورة واحدة وتشبيه واحدة
بل لمن ان يكونها وتشبيها وينزل الارض منها ما ياي وجبر ما كنه وما ياي صورة التفت من الفعل
وكل لمن ان تبقى الارض من اي صفة اراد وان يشبهها وتعلها اي خواص على ما ياي وجبر اخضار ولم
ان يسهله ولا من ان تقرن فرس على وضع اشهار وان ياتي في ذلك قبول الطبيعة وانكون
لا غير وكل الطباخ عليه ان يغير فان الطبخ لي يستقي في اي نوعه اراد من الوانه اذا
كان عارفا بالطعوم والالوان والارايح تعلم ذلك الطعام وذلك السكان تختار على حسب
الشهوات وقبولها مع ان جميع انواع الاطعمة وان اختلفت انواعها والوانها والشهوات
اليها في الاثنين والطعوم واحدا من حيث هو واحد واسخالة الرجل بدن المغتذي
واحد وان اختلفت في مقادير النسب والاستحالة فان غايته منها ان يصل الى بدن
المغتذي منها جزء يناسب الدم واجزاء مناسبة للاخلاط الاربعة واجزاء يستحيل

للفعل والقبول وهذه لات الانسان فكما لا يلزم للفهوص ان يتقدم لطين الذي يصنع
منه الفخار على نوع واحد من الفعل والصورة الفخار على صورة واحدة وكذلك الفهوص ان
يتقوص في شيء التركيب وتخلل وحد منه على انواع شتى من الفعل بل الكل نوع من انواع شتى
الفخار شبيه لا يفتر في حد منه لطين والقرا الى العصا الصينية ولا في خشبة وتابع والثقاف
من الفخار والخزف وانواع الفخار تعلم ان الكل نوع من انواعها حدة وصناعة لا يشبه وحدة
لا بد منها مع ان الكل في التخفيف فخار وكل طرق هذه الصناعة في مزاحمة الطبيعة
واقلا بها للعين واحدة مع اختلاف الكيف والصورة في تلك وتلك الفعل والتقارب
في الاستحالة والتفاوت طرق متعددة واما هي وهذا ان الفهوم وتخيلاتهم من تعلم
ولا كما يجري على من هو منهم شيء الكلية فتهم وتامل فيما ذكرته الاستاذ حابة فتدبر الباب
الاعظم من تلك ذي تجده قد اوضح الحق وبينه وفتحا فتهدا الباب على وجهه فان اشكل
اختلاف اقوال الفوم في حد وحد معينة وانما كن معلومة عندهم مثل قول الطغرائي ايضا
الحق فلا يحق ردوا بيد فنقول انه لم يرد بذلك نفي الحق بالكلية لان النفي والاثبات
عند الفوم يرجع بعضهم منها الاشارة الى الحق وحده لا يفيد الا بالتعفين كما لا يفيد
التعفين الا بالحق والتشبيه لان الحق باليد مفدة اولى وتكرار في التشبيه والتعفين
مفدة بعد مفدة والتشبيه واسطة في حلة وبالتعفين يحصل تمام التشبيه
والاذابة في الحق المقصود المطلوب بالتشبيه والاذابة والحل الطبيعي الاول للقصب
الذي اسبذ لطبقة حد الاحفر يحيط بالماء عالية فيه غير طبقة كما اسبذ مشابهة في الفوم

مناسبة غير لفظة هذا هو مراد الفوم بالحق ولا يتم الا بالحضانة والتعفين كما مر اظهر
فواحل غير وان كان الفاعل الاول الحق والتشبيه وادخال الماء بالماء يح وماشا
ذلك هو قول الحكما الحق لذاته باليد واحضر بالطبخ والتعفين والحضانة اما
يبدون بر حق لبد وحده لا يفيد وكما حكى ريم في معجف الصور انه راى جبلا
يحق لم يحق خذ فقال ليس هذا الحق الفوم وانما الطبيعة احضر فقال له ذلك
الجاهل وابن احد الطبيعة حتى احضرها فلم يجاطبه وذلك وهو لنا مما نرى انه
لا يحق الخاطبة وهذا فيك يجب ان تحملها فضب شباب وهي ان تعلم
ان في اجرام الجواهر لا يحمل قوة الحق وتحتوي عليه من الاحجار والقاء لا سيما اذا كان
فيضا وانما يجب بحضر مع التندية بالماء فاعلم ذلك وحيث انتهى بحثك في الحق فلا بد
من التندية الا ترى به وعلى انواع فانا بالتشويه واما بالتسميح واما بالطبخ واما بالتعفين
فافهم ذلك هو قول الحكيم لا يحق دواء بيد اي لا يحضر بغير حضانة ولا طبخ ولا تسميح
ولا تشويه فرد لا يفيد وكما لا يفيد هذه الاشياء الا بالحق فذلك قد يفيد التشويه
وطول التعفين بعد الحق الاول وذلك بعد طوله في الزمان فهذه الانواع من اشكال
قد علمناها لك وبقي علينا ان نتدلك ونقول ان البحث يعود في احرام الجر وصولا
فان الشيخ جابرا قد قرره في اول الباب الاعظم على انه حيوان وفيه يقول انا فضل الحيوان
على الاشجار والاحجار لفصل فيها وتميزها عنه فهذا ما يدل على ان الجر من الحيوان
لا من غيره وهذا ما ادهش الفوم بجهال وانا اشرح هذا الكلام فقول نا خذ على بركة

الله من الجزء الذي هو العضو الاول تعالى ما احببت فان قضت قوله في العضو الاول
وقيده بالتعالي واصطلح من تحكما في الحيوان وانذاعتها صبغا على الحق واضحا
باذن الله تعالى ووصف الحكما الثناء بالعضو الاول وكل وصفوا الثناء ولا يثبت العلو
الا للماء فان اشكل عليك استنباط الثناء من الثناء فاجمع اصول العلوم وراجعها
واعلم ان هذا داخل في الكيفية الاولى وعمل الاول تكوم ومثاله ظاهر في احاله الثوب
بالماء هواء والحاله له هواء اما وان اشكل من قول الحكما الصبغ لا يظهر واغا يكون كموشر
في الثناء ومتى احمر الثناء فقد وهذا في الباب الاوسط الذي هو جاء القوم على ذلك لوجه
من التفصيل لان الثناء اذا انبسطت على الثناء احمر فقد الصبغ لانه محترق في الثناء يبقى
الثناء واما اذا فصل الصبغ بعفن وظهر وثبت فانه يحمر ويظهر لونه وعلى كل حال
فالثناء لا يظهر الا في الاول ابيض ومتى احمر في الاول فقد التركيب واحترق الصبغ وهذا
حدود في التركيب لتنديه على حسب ما ذكرنا وفقا بالله وتحقق اجزاء الجزء قبل الخلط واعلم
المقصود بظهر الحق الواضح من كل الوجوه الا ترى ان الباب الاعظم لم يكن فيه تروبيح
كالتروبيح المذكور في كتب القوم في اول الشروع واغا ذكر التفصيل والتفتيح فيه وفي الجميع
ثم التركيب والتعفن في هذا الباب ما يأتي من الابواب على التفصيل اجزاء الجزء على الانفراد
وتخليصها من الشوائب بالانواع من الاعمال الى ان يتم المقصود من كل ركن وتخليص
الاعلام مطلوبة فاذا ركبت ظهر منها الاكسير وتم وجوده وكونه فالتفصيل
التركيب من الاجزاء مقاصد من الجزء الا بعد تذيبه الا كان على الانفراد واما العمل

في ثلثين يوما وهو اختيار بلناس في قرب ثلاثة وسبعة تشعير وتوسط العمل ان توخذ
الجزء فتفصل فيه كيفية يثبت بها ما ذكر من الاشي ثم جمع بينها في الترويح الاول ثم تفصل
ثم يقع التركيب من اربعة اركان ظاهرة تشبه الاشعة فيها فافهم فاني وانه
تعالى قد بينت لك البرهان والنصح وحققت للسليمان واوضحت لك البرهان
واستنتجا في تدبير الباب الاكبر بالاكسير وقد ذكرت
جاء في كتاب الخضير قال وهو الباب الاول سواء الا بهما شيء واحد وبلد واحد
الا ان هذا اقرب مدة من الاول واقل صبغا وهو ان تاخذ من الجزء الاول
لسبوك الذي ذكرته في جميع الكتب ما اردت وتسقطه ثم تاخذ ماء وصبغه وذهبه
واجعله فعل كل واحد على حدة ثم شد بالثناء تسقط كما وصفنا اولا الا انك تطعم
من ثلثين الى سبعين وهو الجود في العمل وتعمد الى الاجزاء بعد ذلك فتنضجها
وتلطفها حتى يصفو ثم تعيد العمل عليها حتى يبيض ثم تعيد العمل عليها القناحتى
يستكمل الوصف الا انه دون ما ذكرت اولا في العلامة وبلده وهي ذات ثم
تعمل كل واحد على حدة ثم تاخذ بعد ذلك الصبغ فتضفره ثم تسحقه وتدبره مثل
ما وصفنا لك الا انك تشفيه مثل وزنه ثلاثا ثم مثل نصفه وزنه ثلثين
ثم تعمل مثلا ما قد وصفناه واخذ الالوان بعد التراج على المقادير التي
تقدم ذكرها فعرفت ذلك انشاء الله تعالى والالوان توخذ من سبعين
لونا في كل ثلثة ايام وهي تقع في سبعة ايام انشاء الله تعالى ثم تشعر كما ذكرنا

والى على الف الف ومائتين الف من اولى هذه الاجساد اردء واجودها التفتة
واحدا منه فعلم ذلك وهكذا ما كان في الباب الثاني من المثلث الثاني الاعظم
للفلاسفة واقول في بيان الالوان التي ذكرها الحكيم في هذا الباب الذي
قبله وفي طول هذا كلاما وجيزا مفيدا اعلم ان هذه الالوان في اكاسير
ينفع كل واحد منها على انفراده ابدا الى نهاية وفيها سر الخمر والتضعيف
والحل والعقد وتحويل هذه الاكاسير على اختلافها في كون القوم وصرح الشيخ
ان الالوان التي اخوذة من باب الاعظم للعناصر سبعين لونا واما المائة فلا يمكن
ان يجاوز هذه الغاية من السبعين من غير تمام والبيان التي ذكرها وذهبا
الى ان هذه الغاية يوجد التي في القوة كما هي في الانسان في قوله الحاء بيع
سنين تلق هي سبب القوة والزيادة وراى الشيخ ان الاكسير قبل الزيادة الى
تمام سبعة وخمسين سنة وما في يوم وربما قبل هذا القول عن من تقدم
فقد عرفت انه ينتهي الى هذه الغاية كما سبق في المثلث الباب
الاوسط وهو المجموع عليه هذا المجموع واليه الاشارات قالها في كتب المائتين
وغيرها وهي هي سر الله المكتوم وعليه قول الطغرائي في غالب
كتبه وصرف جميع الهمم اليه وهو صنف صاحب المكتب كتابه واليه
اوحى المجرطي في رسالته الحكيم رسالة وقال في المثلث درس وهو هؤلاء مثل ابن اميل
وذي النون واليه تمام العلم الذي اتفقوا على حذف ذلك هو ابدو واظهر ما

ما بعد ذلك من المثلث يوالي فانه تكلم فيه الطغرائي في صدر من هذا طبعه وصاحب الشجرة
في غالب هذا وبحن نتكلم على هذا المثلث ايجازا حسبما وعدناه في صدر الكتاب فنقول
ان اخزاء البحر محصورة في مادة واحدة مقيمة في تلك صور معينة ويدخل عليها رابع قريب
في الاصالة وتخالطه غريب في الاتحاد وتلك ما ذكرته وبيد خل فيها ربيع ويخرج عنها بغيره وقد
تولد من الصورتين الاوليين مادة للتفصيل بعد الحل والحبل والتضعيف والتشبيه
والاذابة والانحلال فتخرج تلك الالهي وغير الصبغ كما مر وتخرج من كثيف الامر ض
بعد التطهير التام لطيفا الصاعد تسمى بالاكاسير والتوشادر الجنسي المازج للحلال الباقين
العاقد للنضج فتخلط منه مقدارا معلوما عقيدا من الصورة الثالثة المعقودة التي
توجد اخر من المثلث وهي من الالهي الشبيه والطيف بالتضعيف الذي هو الاكسير
وقد اوما الى هذا المثلث في كثير من كتبه لا سيما في كتابه نهاية الطلب فما لم نذكره شيئا
الا ونبهنا عليه تنبيها شاملا تاما فضلا وكمال ذكرنا ذلك في كتابنا المسمى بغاية السرور

مفصلا

في ذكر ما في باب الاصغر للاكسير وقد
ذكره جابر في كتاب تصحيح قول وهو ايضا من باب الاعظم فمن اراد ان يقلب اعني
اكثر من القلوب الاول والثاني وتسمية الرباب الاكسير كتسمية باب الاكسير الاعظم سواء
واحد اولا الى الحجر المشهور المذكور نستقطره وخذ مائة وثمان وهو نصف درهم ثم
خذ تلك الاول القائم من الحجر فضعفه في قرهم واحمل القرهم في موجل فيه ماء لكن
القرهم معلق لا نصيب اسفل القرهم الموجل ويكون في الموجل من الماء اقل من نصف

لقد دو توقد علیه وقودا شدیدا حتی تعلی الماء علیانا شدیدا ان الماء یقطر کله
من القرعة الی القابلة وهذا ربما لم یقطر ولکن یجعل اسفل القرعة مع سطح
حتی اذا علی الماء نقص فی جمیع وضع وهذا التقطیر هو الذی یقطر الطوبر فی قرعته
وکلما نقص الماء من الجمل بالوقید فصب فی الجمل ماء حتی یجود الوجه ولا تتوانی فی ذلک
شکر القرعة اما ینفصل الماء الدی دنا الماء المصبوب علیه بانیة بعد انقضان الماء ان لم
یکن ما صبه فی الجمل سخنا وان لم یحصل مثل هذا من المواضع صعب علیک علاجه فی عرف
ذلک ولا تتوانی فی شیء منه البتة ثم قطر حتی یقطر صافیا فی کل اقطاره ذلک ثلث مرات
فانه یفعل ما لا یدرون ثم خذ بعد ذلک قرعة مرکبة علی قرعة التقطیر المصفوط الوسط صب
الماء فیها القرعة ثم اجعل القرعة فی قضبان ثلاث او اربع بعد رابع تقلب الثلاث
القرعتین ولیکن القضبان متقرعة ایضا ثم تؤخذ لوصل بینها حتی لا یکاد یخرج البخار
من القضبان ثم رکب علی القرعة انبیقا وعلق القابلة ثم اوقد علیها اللیوسوخ حتی یقطر
الماء کله من القضبان الی الانبیق ویخرج الی القابلة وهذا اظهر کله وجمیع وهذا الجهد و
الکنز ان تفصل بکذا ثلاث مرات واجعله فی کل مرة انقاء الله تعالی ثم خذ ثلثا
لقاطر وهو الذی فی جعلته فی القرعة والانبیق والقابلة ولیکن القرعة مستویة لا من
القراح التی وصفنا للماء الاول ثم اجعل فی القرعة مع ثلثی قضبان آس غلیظا قلیلا
ثم اجعل هذه القرعة ایضا فی مرجل کما فعلت فی الماء سواء ثم صب فی الجمل من الماء ما یکون
فی القرعة الی ثلثیها او اکثر منها ثم اوقد علی الجمل ثلاث مرات ما تقدر علیه من النار فاذا غلی غلیانا

شدیدا وحمی الذی فی القرعة ایضا حمیا من القضبان وهذه تقطر بقوم مقام تقطیرات
فتخرج الذی فی القابلة وهذا ربما لم یقطر ولکن یجعل اسفل القرعة مع سطح
حتی اذا علی الماء نقص فی جمیع وضع وهذا التقطیر هو الذی یقطر الطوبر فی قرعته
وکلما نقص الماء من الجمل بالوقید فصب فی الجمل ماء حتی یجود الوجه ولا تتوانی فی ذلک
شکر القرعة اما ینفصل الماء الدی دنا الماء المصبوب علیه بانیة بعد انقضان الماء ان لم
یکن ما صبه فی الجمل سخنا وان لم یحصل مثل هذا من المواضع صعب علیک علاجه فی عرف
ذلک ولا تتوانی فی شیء منه البتة ثم قطر حتی یقطر صافیا فی کل اقطاره ذلک ثلث مرات
فانه یفعل ما لا یدرون ثم خذ بعد ذلک قرعة مرکبة علی قرعة التقطیر المصفوط الوسط صب
الماء فیها القرعة ثم اجعل القرعة فی قضبان ثلاث او اربع بعد رابع تقلب الثلاث
القرعتین ولیکن القضبان متقرعة ایضا ثم تؤخذ لوصل بینها حتی لا یکاد یخرج البخار
من القضبان ثم رکب علی القرعة انبیقا وعلق القابلة ثم اوقد علیها اللیوسوخ حتی یقطر
الماء کله من القضبان الی الانبیق ویخرج الی القابلة وهذا اظهر کله وجمیع وهذا الجهد و
الکنز ان تفصل بکذا ثلاث مرات واجعله فی کل مرة انقاء الله تعالی ثم خذ ثلثا
لقاطر وهو الذی فی جعلته فی القرعة والانبیق والقابلة ولیکن القرعة مستویة لا من
القراح التی وصفنا للماء الاول ثم اجعل فی القرعة مع ثلثی قضبان آس غلیظا قلیلا
ثم اجعل هذه القرعة ایضا فی مرجل کما فعلت فی الماء سواء ثم صب فی الجمل من الماء ما یکون
فی القرعة الی ثلثیها او اکثر منها ثم اوقد علی الجمل ثلاث مرات ما تقدر علیه من النار فاذا غلی غلیانا

او ورق مطين ثم اطبق عليه طبقا يكون كالغطاء له ثم ادخله في نار فحم ليست نارا
انما مشتعلة وتكون ضعيفة لئلا الفي كانت حرارة كثيرة فانه ينضج في اقرب من تلك المدة التي
تقدم وصفها فاذا نضج اخرجه واقشره واخرج ما على فاه الاناء اسفله واجمع الجميع واسحقه
على الصلاية واسقه من ماء الاول قليلا قليلا مثل ما وصفنا اولا في هذه الدفعة الثانية ثم رده الى
النار فانه ينضج ايضا في اقرب من المدة الاولى وذلك انه قد الف النار في هذا الوقت ثم اخرجه
بعد جفافه فانه يكون بعضه قد صعد وبعضه لم يصعد فحكه واسحقه على صلاية
بالليوسة بالغ فيه واسقه من ماء الاول ما يشربه وجففه ثم اعد الى القدح كما وصفنا
اولا وعد الى النار فانه ينشف الماء ويجف فاذا جف ذلك فحكه فانه يصير حجرا مختلف
الالوان على حسب ما كان عليه اولا من التصفيح وذلك دليل على نضجه فانه اذا بلغ ذلك فقد ادرك
الى اكثر ما فيه فاخرجه واسحقه على الصلاية واسقه من ماء الاول ايضا ما يشربه
في كل مرة اكثر مما يشرب في المرة التي قبلها فاذا استقر ما شربه فاجعله في قدح مطين
والطين عليه قدح اخر مثله مطين وشد لوصل ثم ادخله النار ضعيفة هذه المرة
الثانية وانكن نارا قوية ثم اخرجه بعد ان يبرد واسحقه ايضا على الصلاية سحقا ناعما
واسقه من ماء الاول ايضا على ما وصفنا واشرب ما يشرب من الماء ثم اجعله في قدح مطين
الطين عليه الاخر وشد لوصل شدا محكما ثم ادخله النار التي تقدم وصفها
قليل وهي ضعيفة ما مضى من النهار الاول بين فاذا جف فاخرجه واسحقه واسقه من
الماء واعد عليه العمل كما وصفنا اولا فيما تقدم ثم اخرجه في المرة الثانية سحقه حجرا

منسبكا احمر صافيا فانه ثم كما قبل فيها فانه علم ثم اخرجه فهو الذي تستعمله فيه هذا
تمام كلامه وصفته في كتابه الذي علم ذلك اخره لو قدر واخرجه فاذا حصلت لك
هذه الثلثة فاعلم انك قد عملت ثلاثة اكسير من اربعة وحدة في تدبير الرابع وهو
الارض حتى هاك فيها واسحقها اناعما واختلها ثم حدة تحصل منها حجرا على صلاية
واسحقه بعد ذلك اناعما محكما في ثلثين ثم صب عليه من ماء الاول وانت تسحقها وتسقيها حتى
يشربها من ماء وتكون في قوام الطلا الثخين ثم اتركها تجف ان شئت في الشمس وان شئت
في سخونة الرماد فانها تجف فاخرجها واسحقها على الصلاية ناعما فاسقها ثم من ماء الاول
حتى يحتاج البه وهو اشربه كلما اشرب فاسقها ابدا حتى لا تشرب شيئا من الماء ثم جففه
للماء فيها واتركها تجف كما فعلت في الشمس والرماد معا ثم اخرجها بعد ذلك واسحقها سحقا
جيدا حتى يصير كالنخ في النعومة ثم حطها في اناء من خزف مصري احمر ثم رشها بالنوشادر
في اناء بشور كثير الخمائر واتركها حتى يرد ثم افتح البشور واقشع الاناء الذي هي فيه ثم اخرجها واسحقها
شديدا واسقها حتى يصير كالطلا ثم جففها كما تقدم ثم اخرجها واسحقها واجعلها في اناء الخزف
المصري مطين بالطين والجعلها في شورسد بالنار هوادا والبلة واتركها حتى يرد النار ويهدا
ثم اخرجها عن النار الى السخونة التي من ماء الاول ثم التجفيف في الشمس والرماد ثم تجعلها في
كوز زكب في البشور وتلوه بعد حكمه فانه يذوب البشور اخرجها واسحقها في فلوذ الارض وهي كانت بيضا
فيصير لون حمرة اللون ثم حطها واسحقها واسقها من ماء الاول قليلا قليلا حتى تلبس
وتنقطع البشش ثم تخرج كالرمال كلما حتى تصير خبرا اسود بلون الرماد فاذا بلغت الى

هذا الحال فقد ثبت انها في حجمها واحتفها واسمها من الماء اعني اذا كانا بالقطر المتساوي
يقبل الارض وزنها وسوقها بالمساحة من تلك الناحية فليلا الذي تبدو منها العلامات التي
قال الله تعالى في وصف ذلك هذه ارضها وجبالها وانها تنتفخ وتربو وتزيد حجمها ووزنها وبعرف ذلك
من الاوزان بما نصبه فيها من الماء وذلك ان الماء يطير كل شيء فيها منه شيء وكذلك الوزن يزيد
وذلك لعمل كثير خلاف لفلاسفة فيها نحن نذكره ثم نذكر الخلف في جملة ما ذكر من ذلك
قالت الفلاسفة في زيادة هذا الوزن لما رأت واشتغت ذلك بالحس لما كانا في كل حجم منها
نظن بكانا اوسع من مكانها فان لو اذا زادت كميتها فان تزيد بالاطلاق والكل بالتقليد
والوزن من الكمية فذلك تربو في راي بعضهم في زيادتها وقال الاخرون هذا الراي غلطوا
فيه وذلك ان الصورة وان كان لها عندهم لا بعد لها ولا اقطار فليست لا غير زيادة وانما تزيد
في نفاذها فقط ولا سيما اذا كان ذلك النفاذ بالصورة التي هي الوزن وهو
الى النقصان اقرب اذ عليه التقليل والبرد والتلزز والاجتماع والحركة والثقل الى ادنى
الارض وعلة التخفيف عكس هذه كلها وما عملت فيه الحرارة فبعيد ان يزيد وزنه وان
زاد حجمه بل يزيد ما حتمه وينقص وزنه لفقد التلزز والتخلخل الذي هو علة التخفيف
فقد بطل زيادة وزن هذه الارض عند الحرارة بما وصفوها فاما العلة في زيادة وزنها
هو عكس هذا بعينه وذلك انها ان دبرت بالنار فانها تحمل الحرارة منها وتجذبها
الى نفسها وتفرق بينها وبين اجزاء البرودة اذ من شان النار التفريق بين الاجزاء المختلفة والجمع بين
الاجزاء المتشابهة ذا فرقت بينها بالحرارة واللطف الذي هو علة التخفيف منها الحر والبرد

الذي هو علة التثقيل فزاد الوزن قالوا ان اثار اجزائها انما هو لاجل اللهب واجزائها
وان كانت منتشرة دائما لما احترق فيها فضلة تطبخ لا تفارقها الاجزاء الباردة التي هي موضوع الثقل و
علته وقال الاخرون انها غلطت من وجه وصواب من وجه اخر وصواب الزاوية من جميع
الوجوه بين هذين الاثنين وذلك ان النار وان فرقت بين اجزاء الحرارة وجذبتها اليها وانها
لا تفعل ذلك في اجتذاب الحرارة الغريزية في الارض حرارة غريبة هي علة تحصيلها وحبسها كل ما فيها
او طرح فيها والنار لما تجمع اجزاءها وجانسها وركبتها اقرب منها الى ازالتها اذ الوزن الطلب
لمعادن الارض جاز فلما صلح ان يكون منبتا ولا يحتمل زيادة فاذا كان
الامر كذلك فوجدنا الارض زادت في الوزن مع ان هذا التدبير كان زيادة الوزن انما هو
عكس ذلك من جهة العقل والاجتماع فذا يجب ان ننظر هل يجوز ان يجتمع الارض هذين المعنيين
متضادين فنظرنا الى الاصل اذ كيف يجتمع وكيف لا يجتمع فوجدنا بعقل اجتماعها على وجهين ان يكون
كل واحد منهما موجودا الجزء صاحبه في محله وفي زمان اخر فيرضاه وجوده وذلك ان هذا
محال كونه في الارض اذ لو كان صار فيها المحال غير فيها فوجدنا الصنفين لا يحتمل ان
يجتمعا في محل بل اما على وجهين مختلفين كشيء بعض اجزائه اسود وبعضها ابيض لنا
اجزاء ورمادها ولا يفيد ذلك الجنس اختلاط اجزائه السوداء منه باجزاء البياض وانما يفيد ذلك
بالقياس والعقل وظننا ان هذه الارض قد بنت فيها من الطبايع ومن شان النار جميع
المشابهة وتفريق المختلفات وفي الارض حرارة غريزية وهي طبيعية فهي سبب حيوانها
وليس تزيل حرارة طبيعية اذ لو ازالتها لكان في ذلك فسادها فان ما دبرتها الفلاسفة

بند بر صلاح لا ند بر فساد وانما تزيل حرارتها الغريبة التي في الاجزاء الغريبة فيعلى مكانها
ويكون ذلك سببا لخفتها لان الهواء اخف من الاجزاء التي ازالتها النار عنها وان فعلت
ذلك فانها تعدل اجزاءها النارية باجزائها الحارة الطبيعية اعني الغريبة وتحكم اجزاءها
وتظهر بدء الارض عليها لما فعلت حرارة النار عن حرارتها الغريبة وبطل حرارتها الغريبة
في جوفها طول الزمان ذلك لان لها حينئذ انباتها للنبات وخروجه من باطنها بالتعفين
والتدافع فعلم ذلك في ذا ظهرت لك ورأيت تأثير الطبيعة ظاهرا لك في الاشياء المشابهة بسبب
الهواء المخالف لاجزائها المخالطة لسطح الجسم فزادت لما حاز بسيط الهواء ثلاثة اجزاء وزاد
الوزن لظهور تأثير وتأثيره على ذلك الجسم الارضي فاعلم ان اصحابنا هذا القول ما قالوا الا لكن
عندك الاجوبة جواب واعلم ان من اثبات فيها انها تبدي في اخرانها تأثير البقوق وذلك هو
ان في سفر الخلاء سفر تزهر اذا رأيت ذلك السفر فزد في مائها الذي سقيها به واديم شربها
وشد نارها بصبها بعضها وربما صار ذلك ضارا بالاصفرة فداراتها كذلك فانه باعث
ولا مزيد على هذا لمن يريد وهي بصيرا الى هذا الحد بالطريق الثالث من الاصول والاوسط و
الاخير الذي ذكرناها في تسعين في تفطيرها تأليف الاعظم فاعلم ذلك باذن الله تعالى ما
بقيت في بدن هذه الارض ولا كفت ولا ابطلت منها شيئا ولا تركت منها شيئا
يحتاج البر الا ذكرت منها الا ما عالجته بيدي وعانيته كثيرا فان يجيء جاء كما وصفت
لك من غير خلف شيء منه فاعلم ذلك واعتمد عليه بحسب الطريق انشاء الله تعالى
وانا قد انشأنا على بدء الارض وتأسيسها وتفتيتها فلم يبق عليك الا المزاج وانا اليه

والاذعان والالفاء وقد جعلنا الكل واحد من هذا الكتاب فلا كان الا يجيء كتابا اختصارا لطول
وبيانا يجيء مزوقا لان خلط بطريقها الغرها فيفسد عليك لا يفهم ما تقوله لان لنا في كل كتاب من كتبنا
غرضا وطريقا مخالفا للاخر ولا سيما كتابنا الصغار المختصر المجموعا سماه العافي وانا قد بنينا على ذلك فليكن
الان اخر الكتاب من الاركان الا يجيء من البحر الكبير في الباب الاعظم

هذا زبدة من كتاب الاتحاد لجابر ابن حيان فتدبر حتى تدبر في تدابير البحر وكيفية العمل اعلم ان في ما قال
جابر اقوال كثيرة واحسن منها اللون فوقف من الاصفر الجلود او الحمراء او السوداء ولكن ذلك
عند تزيل الشمس الى العمل والى الغرب ريح فينبغي ان تنشر عن مائه وتجرد العشاء الى ان تزول
الشمس كالطين رقيقة ثم الان كثيرا من الناس يغفل عن ذلك ثم يفصل الجرم قد علمت
ذلك فينظم الماء بنار اللطيفة او على نار السخن حتى يبلغ الى حد وغاية سبع واحد من
من كثف راس الفار وزن الثلاثة يذهب ثلثه ثم شد الوقود ثم نقطر الصبغ فيها
سر عظيم في استخراج الصبغ هو ان نقطر اذا ابتدأ الماء في قطع الوقود الا اولا
الثلاثة ثم زن ثلث الماء ولا تقطر ما بعده واحفظ فيلتصق الصبغ في القرع ولكن
انظر بعينك الى الجوهرة فاذا رأيت الدهن نزل في الماء بلا ركدت مثلا فوقد بحيث هيلك
من الحطب حطبا ذا عودين وامسك واما ان عجل في الماء قليلا من الماء
لئلا يغلي الصبغ ويلتصق بالزجاج ويفسد فاذا وقف نزل الدهن شد النار حتى
تعود الى الحال الاول ويثور وان كان قد بقي من الصبغ شيء نزل فاذا بدء الدهن يتمثل
ليبدأ بالماء وصبر كثير على الايتوق ثم اوقد الوقود الموصوف في اخراج الدهن فان

النقس بعقد ملحا فهو للنفس وهو من ثمار الملح ومن الصبر بزاده مثل بزاده بالعدن لا غلا
بنها والصبغ يزيل الحافظة ومن اهل الصنعة من يعمل فيلين احدهما بقدر الاخرى فيعقد
الملح او النوشادر في الماء الاول على ان يكون الحرفة تحمل الزاج عليها ويكون في الماء الثاني
قليل من الماء الاول كما قلنا الماء الذي يصبغ به الزجاج وهيهنا ماء عصير وذلك امر
قد توهم ان الملح المنعقد هو النفس الصبر وليس كذلك انما الملح المنعقد هو الدهن وثيق
من الصبغ والملح الذي يكون في كل ما اصابه النار وليست لها ثمرة الا ان بعضها ايضا
كما قد بدا فيهذا الملح وكما في النوشادر المتولد من الشعر فان الكبير كثيرة الكون من ان يعد لها
نرى ان يدخل الحجر الا ما كان منه وكالحاجة ان نقول كيف ذلك فنقول هاهنا باب
الحوائج وذلك ان الملح المستخرج من الحجر والنوشادر فيهم انهم انما استخرجوا بعلاجهم
من الدهن بحقونه بالبول ثم الماء الاول يحقونه بالنار فينفصل الصبغ بالماء ويرسخ الدهن
اسفلا فينفصل الدهن عن الصبغ واذا لم يفعل ذلك احتاجوا الى تعب كثير وادخال
ادوية ينقص من فعل الحجر وصبغه ونقوشه والخلاف لهم في ذلك ان الماء الحاد الذي
يستخرج الصبغ من الدهن ليس لها عمل في الدهن ولا في الصبغ لان الدهن والنقوش
ما دام رطبا خالطها شيء من الماء الذي سلمناه ولكن الماء الحاد فيها يغير
الاشياء من خارج وتوهمها من خارج والحجة في ذلك ان يؤخذ ماء الاول او احد الماءين
الاوسط او الماء الحاد وسنذكره في باب عمل هذه الاجسام وتطهيرها حتى ينفصل الدهن
من الصبغ واستعمال النطرون الباهر فيها حتى يثمر العمل وتبقى الاجساد طاهرة كاملة ثم

الارض

الارض فانها تخرج من بطنها سوداء حتى كأن السواد دائر في وجهها هو يلي الخمام
والحنبا وكلما انفتت الارض منقبة كان وجودها ودل على انه يوجد فيها ذهب
كان التراب فيها اسرع وانتقد وبياضها اقرب والعكس فيما تدبر بماء يكون باطل الدراهم
تدبر الدهن يكون ابيضا واما الناري واما الصبغ بان يكون غير محترق واما الارض فبان
يكون بياضا غير موثق فهذا كيفية صورة العالم والعمل في تفصيل الاجناس الحجرية نعلم
المعلم اما القول الثاني في عمل اجناس الحجر وتطهيرها من ادناسها فقد ذكر المحققون من اهل
الصنعة غير القلائل منهم ان لا بد لهذه الاجسام التي بالماء الاول الخارج منه فيجب
الحكيم ان يجتهد منه شيئا كثيرا الحاجة اليه ويكون معدا لتطهير هذه الاجساد وهو التخليص
الصبغ من الدهن ثم الطعم الدهن وصبغه حتى يأخذ الى الصفرة ما امكنه ذلك ويزيد العلة الخارج
اليها وهو الطعم ايضا الصبغ حتى يشبه الزئبق مثل ذلك وهو الطعم الارض من ادناسها فانه الجامع
لهذه الاجساد والصبغ لها والماء الخارج والثاني من اصباغها واركن ثم لكونها فهذا ما ذكره اصحاب الصنعة
فقد ذكرنا القول المختلفة التي ذكرها المتأخرون في الصناعة فيما ذكرت هذا الشيء وان كان صوابا وغير
قد يمكن ان يوجد صانعا في هذه الاشياء فقول ان الاشياء التي ينبغي ان يشتغل في عمل اكثرها
الجسد الباقي من الماء الاول والقريب منه من الماء الخارج من حجر الملاسفة والذي وصفناه
الصبر وزئبق الحجارة والبقان العالم والذي للفضل والذي نذكر هذه الاركان ثلاثة فانه
فقول ان الماء الاول انما هو من الحجر فيجب ان يكون طاهرا وليس الى ذلك سبيل الا بتكرار الاغتسال
عليه وتحويل الماء منهم من قال لا يجب ان يغسل حتى يغسل ويغتسل ويذاب فيه

ان ظل لا عكر واحد فاما ان يكون واحدا فقط او اثنين او ثلثة فان كان واحدا فقط يصبر ظاهرا بظل الرمل والالفلا شهر
فذكرت انه يحتاج الى سبعة اشهر مجتمعة او يزيد بعض الاكار من هذا بحسب فان ثبت الرمل فيه جيدا فانه
يوجب الظل وان لم يثبت الرمل فيه فهو ظاهر بلا ظل الا ان الاولية هي من قال ينقطر سبعة اشهر او سبعين
حتى وهو ايام العظم والالفلا سقوه فانها تعطي الحب الذي من يتناوله خلط واسقيه الى عن الحب
وهو ان يلقى واصاب الاول الاوراد تقطر والثاني الصخر خطر والقضبان يقرر والفلا سقوه
قال ان هذا شيء يحتاج اليه حتى قلت بنا تقطر طلع الماء صافيا فان كان ينزع الماء
فقط ولم ينزع الا القليل الحاصل فيه دان الطف ورقت ودقت اجزاءها وقلت اجزاءها وكثرت
وماء يخالف الماء الطهر بالطبع فذلك هو الذي يأمرون الاشياء فتقطر وانت
في عملك في ايام الصوم الحباية فذا حصل لك الماء فذرها جانبا فاذا كان
تفتح راسه فيأخذ قوته الهواء فيفسد ويضعف عمله فاذا رأيته قد نصب بعضه على
الرمل عرقه وخضخضه وبشره فيه ايام ثم اخلطه بغلبا فاجيدا فانه ان اجاء الصبغ
يخالف الماء فضعه من الرمل قليلا قليلا وذلك ان الرمل اذا اجتمع واتصل الصبغ في اجزاء
الماء فلا يزال يعلق الرمل بالماء الاول حتى اذا احمر الماء وصبغ صبغا حسنا فضع الماء
الاحمر عن الرمل واسكب الماء بالصبغ واعد عليه ماء جديدا تفعل به ذلك حتى تأخذ
الصبغ من الرمل كله ويبقى الرمل بغير صبغ البتة ثم صب عليه الماء الاول والفلا فاذا
لم تجد الماء فهما علان اما الصبغ اذا في الماء فصيره في قرعة ثم قطره ثانيا فان الصبغ
يجتمع حتى يصير نقرة ويجتمع الى موضع واحد فخذه فضعه على الصلابة ثم اربعه

الاحمر

الى الفرهم والماء وقطره افعل به ذا حتى تأخذ الصبغ في جميع الشادنج هذا هو الذي لا متزلج
في اليد فهذا بلغ عاشر وعلامة ان يطرح منه على صفيحة فتنشر ويخرجها حمراء
لبناة تريد وعليها وبسط اصفر ذهبا وينزلج عنها ولا يعلق ولا يحمرق فاذا
ادى العلامة فقد كمل فهذا جملة ما اصحاب الذهب يقولون ان الصبغ
يبلغ الى هذه الحالة في ما تقطره ارجو انها علم ذلك والذي ثانية هذا في الرمل
الذي هو نفس وهو ان ترجع الى الرمل الحاصل في الماء فتقطره في الشمس وتقطر منه
نصف ماء ثم نصب عليه ماء جديدا وتعاود تقطيره والقاء الماء حتى ينزلج
سد الرمل وتبقى الزبرة ليضا فيها الذي هو ثمرة في نهاية الصفاء وليس فيه شيء لا ينتقل الا انا
اذا طلى على الصفائح بيضها اذا اسخن قليلا بياضا فريبا وينزلج لونه وهو يشبه
الاجاد كلها حتى يصيرها كالشمع فخذ ما بلغ فهذا لونه فاحاجة واصحاب الذهب يقولون
بلغ هذه النفس الى هذه الرتبة في ما تقطير فانا رأيناه لنفس هي الرمل الذي
لعد ذاء وامثال ذلك من الاشياء التي يرمون بها والماء الفلا سقوه ظلم فيزيد في
النفس وهذا الصبغ اشياء تتغير عن هذا التغيير ذلك انهم اذا اخذوا الرمل الاول
والصبغ فيه اخذوا من الماء الاول شيئا فهو يمتزج بماء الشب المقطر ويحتوي ابيض يشوق
الناظر حتى يشرب حسنا ثم قطروه من ذلك الماء ثم طبخوا به الرمل فان الصبغ يخرج بعضه
فذلك الاول الفاطر من شيء يستعملون في استخراج الصبغ به كلما طبخات به في
حتى ينفي الرمل من الصبغ كله ويأخذ الصبغ في الماء ويذهب الفرهم ويقطر الصبغ

ماء ثم يعيد عليه العمل الاول من زيادة ماء وتقطير حتى يجتمع الصبغ ويحصل زيتجراء
كما مر ثم يغمر الوقت الحاجة ثم يعيد الى الرطوبة من دم تقطير الماء الذي سقي من
الماء الاول حتى يشربه حاجتها ثم يجففها كما تقدم حتى ينشف كما مر ثم افعل
الى الصحو حتى يصير كالملح ثم لطفي حتى يصير كالطلاء والا فلا ان لطفي ويريد ان يشربه
في عشرة مواه في يوم واحد فيحتمل خفة لا يتلفاه الا بتعب شديد لكن سقيها الماء قليلا
قليلا وتجفيفها الى ان يجف الماء الذي تصبه اولا واول لطفيها وتجفيفها ما دامت ترشف
فيها اذا رويت من الماء ام تشرب شيئا وكان ما تشربه من الماء في الشفة يسيرة الجرم
من ان تصب عليها الماء فتمتصه وتشربها فلا يشرب منه شيئا كثيرا واذا لم تشرب شيئا
كثيرا من الماء لم يجمع ويبقى سريعا وهي اذا سقيتها الماء الاول اخذت تشرب حاجتها
اذا كانت لطيفة قليلا ثم اكتفت وكان اذا اريت ان الماء الذي تسقيها به طاف فوقها
فاذا بلغت هذه الدرجة علم انها قد اكتفت ولم يكن ذلك الا بعد تحويل طويل وتلطيف
كثير واياك ان تصب الماء الذي تريد ان تسقيها به فجأة واحدة وليس يجوز ان يكون التحفظ
والتأكيد اكثر من هذا في حرف ذلك ثم خذ الارض واعمد عليها العمل من التجفيف
بعد سقي الماء ثم التحويل ثم لطفي ثم التجفيف ثلاث مرات فيها تضفر احسانا ثم
اسقيها واجففيها فتكون احمر وطين راسر واسود وهذا يشوبه ضعف حمرة
التي كانت في المشوبة الاولى ثم ارتكبها فاعمد حتى يدلشوبة ثم اخرجها واسقيها ماء حامضا
ثم سقيها من الماء الاول واسلك بها مسلكه اولا واجففيها في كوة الصيف ثلاثين

في الاولى والثانية تشد بين غرامد على الجبال ثلاث مرات فانها تخرج بيضا حسنة
لسانية فيها صفرة ظاهرة لطيفة وهو المقصود بها واعمد عليها الحق والتشويه
في نار قوية قليلة ثم اخرجها واجففيها بيضا صافية لا كدر فيها فهي حارة في الثالثة وكل
من لا يدبرها كذا فهو يفسدها اذا بلغت الثالثة فزد فيها النار حتى الاولى ان لم
تقدم وصفها فعرفت ذلك وهذا تدبير ينبغي ان تسلكه في جميع التدابير فاسمه في التدبير
الثاني وكذا في باب الكبرة من اجل ان يكون وهذا تبع واحد بعد اعتدال الوان والتشويه
على خمس الف حجة وعرف ذلك انشاء الله خالق الاشياء وهو الاتي
الاثنان الاخران فاعلمها وابتهما والاول منهما احملك الى اخر ما احملك الا في فصل
جملته الا بعد ذلك في كتابي هذا انتهى كلامه واقول ان لهذه الحروف التي
وبين هذه الحروف الثلاثة التي ذكرها جابر ظاهرا من غير اصل وهذه الصناعة اذ
لا يمكن ان يكون عندهم خلاف في الجبر الشديد وانما عندهم الخلاف في صفة واحوال التي
تقضيها كل فقد يرد الاشكال ان بعضهم اطلق اسم الجبر لتطليقه الاعلى
لمادة البعيدة من وجه وبعضهم اطلق اسم الجبر على الهبوط لا من حيث هي هبوط
الاولى غير الثانية وهذه الهبوط الا الثانية التي يقع بها التركيب الاول وبعضهم
اطلق اسم الجبر على الهبوط الثالثة التي يتركب منها الاكسير وهي الهبوط الغير الثانية
التي تزول عن تركيبها الاكسيرية التركيب الثاني وبعضهم اطلق اسم الجبر على واحد
بالشخص من اصل الجبر وهو احد اجزائه وبعضهم اطلق اسم الجبر على واحد بالنوع

وهو كل اجزاء الحجر وجزء مركب من جزئين وما يجمع عنهما فاعمل ما ذكرنا لك تاملا شافيا فانه
ربما لم يكن قياسا لا كبيرا في بعض الابواب من واحد الشخص يحول منه اثنان وثلثة وما بسبة
بالتفصيل ثم تكمل في باب الامكان لما يرد ثم ركب فيعود واحدا كبيرا انما في علاج وتمثال
في ذلك ان تحسوان واحد الشخص واذا فصل وجب منه اربع طبايع ثم تدبر وتعمل
جميع بعد التفصيل فيكون اكبر اذكى لقول في النبات واما القول في الحجر فهو ان يحس
ادراكا كقول فيه ان من تلعدن ما هو جسم رخو اني يخلق في اصبع واما من على
الارض شبه وهذا امكن فيه التفصيل لا سيما اذا كان صابغا قابل التدبير مثل الجواد
المتولد من الجبال والرخام كالكبريت والزيبق وان كانا محرقان او الزاج اذا طلقت
اي احد الاجساد لان بيته مثل الاسرب واما هما فان تحكيم اذا دعا الواحد من هذه
الاشياء ودام تدبيرها بالحكمة واخذ في معالجته باعمال قوام موقرها فيخرج القبول
الذي يخل بالطف في روحه ويغلب عليه الطوبة التي هي علة التكوين لا الخلال
فهو حينئذ اذا تم الخلال وفصلته فانه يخرج منه لطيفة الاول وهو الماء الابيض ثم
يخرج منه ماء هو اكثف منه وهو الاحمر وهو اصبغ فاذا استقصى ذلك امكن
خروج الاصبغ من كل ما يبقى الارض سوادا وفيها الجواد والمتناول والمشور وفيها
جزء صالح مقام كمال الجديد اذا ذهب المحلول ثم روحن اللطيف لا بد من تدبيره هذا الارض
لاستخراج هذا الجزء الصالح لا بان يخرج الا يكون لنا في من تلك الاول والمشور
مرارا كثيرة الى ان يخرج منها المناسب وتفرق منها الفذار قليلا قليلا الان الاجزاء

المناسبة تختلط باجزاء غير مناسبة وقد تعزل عن غير المناسب من غير المناسب
بالتنظير ولم يمن عندنا في التخليص سوى التصعيد ولا يفيد نار التصعيد الا بخلا
بعض الاجزاء الصالحة لا كلها ولا تخلص منها الا ما لا يثبت على نار السيلك لا تبعد من تجد
ثابتا في الحكماء من فتح بعد الجزء اذا احتاج الى ادخال الخبيث الجديد وفهم من اراد
وتخليصها واحدا بعد الاخر وهو سقيها الماء ثم تجفيفها ثم تشويتها ثم تدميتها ثم تجفيفها ثم
سقيها كما تقدم الان يجمع كل الطيف بخالص فيه وبالتمام بعضه الى بعض فيحترق
الاوساخ قليلا قليلا الى ان تزول بالكلية ويبقى جيدا لطيفا ثابتا يجتمعا فيه
الاجزاء الاولى بعد تنقيتها وقد صار اكبرا ان علم ذلك وتبينه جيدا فانه يحق
للحق الذي لا حق غيره وان هذا هو الحق وهو يهدي السبيل

نوع اخر قال الحكماء في تدبير الحجر من كتاب الاربع وغيره دليل عليها من كتاب
الله تعالى وهو اصدق القائلين في قوله وترى الارض هامدة فاذا انزلنا عليها
الماء اهتزت وربت وانبتت من كل زوج بهيج فهذا هو جميع تدبيرها وجميع
علاماتها الدالة على مراتبها فلا شك في شيء من ذلك اعلم ان تدبيرها
بالماء الحار ليعان لحمها بالتشوية فلا تبقى شيء من تلك الحمأة وتشوى حتى تنبت
تلك الماء عنها وتجمع لها تنشفا فاذا جفت قويها اخرجت وسحقت واعدت للتشوية
بالماء خفيفة حتى تبقى وهو دي لطلامة انشاء الله تعالى وقد اختار بعضهم
ان يكون تلك الاولى التي يفصل من تلك الماء الشب والثاني للقاسل الذي وصل

ماء الملح المستخرج من الطلى المحلول بالماء الاول وقد راى بعضهم ان يكون ماء الاول مستقلا
عن الشب والملح الطلى فعمل بايهما شئت فاذا حصل ذلك الماء الاول من المجر طاهرا و
الصبغ طاهر احمر والدهن ابيض نقى من ادناسه رفع ذلك الى وقت حاجتك اليه
ثم اعمد الى الارض السوداء فاسحقها نعما ثم سفها من ماء الاول الطاهر من المجر طاهرا
واعمها به واطرح ذلك في قدر جديد لكن ماء الثاني لقدر واحد ابيض لا ينشق وحذ
لوصل ولا تلتفت الى وصل القابلة ثم ادم التقليب وتجديد الماء ابدا حتى يبيض الارض
حسنا ويصير في قوام الاسفيداج فحينئذ بان تشم صفرة وتطلع عليها شيئا
من الارض فان بقيت مكانها ولم تسو فقد بلغت وتمام بلوغها ان تجري على
الصفيحة كالشمع وذلك يعرف على اللسان باسرها فهو غايته فاما القلاسفة فانهم
يأمرون في مثل هذه الارض ان تحل بالشادنة والملح الطلى واحدها واسحقها به
بالغا اياما وتنشفها كما اجنت بالماء الطاهر الاول عن هذه الادلة ثم تجففها
في الظل والشمس جميعا ثم تشويها بنار خفيفة تفعل بها ذلك حتى يبقى كالملا
وتؤدي العلامة الثانية وهي منا وصفها وهذه هي ان تقطر وهو ان تحل الارض
بالشادنة والملح الطلى وتشوى بر ثم تبلها بالماء الاول وتقطرها به ثلثة مرات
ثم تجففها وتسحقها بالملح والشادنة ثلثة ايام ثم تشويها ثم تسحقها بالماء الذي
بر وتقطرها تفعل به ذلك سبعا فانها تؤدي العلامة والملح والشادنة للاسفيداج
فيهما لان الاسفيداج لا يكون الا بماء دهني وبرطوبة نارية فقد امنت بعد ذا

تكبير

الذي اشباه جاهد لا تدهن بخطر الملح والشادنة للاسفيداج ما هذه من الصبغ و
بخطر البر هو لنقص سواده والارض بخطره اليها لنفي سوادها فاعلم ذلك فقد
امنت وفرغت عليك مئونة التدبير في الاسفيداج فانزفانيها
اشتهت اليه العلماء والتفت اليها فهذا العمل والصورة الاخيرة لتي هي
تمام القول في الماء الاول لا نشير الى هذه الاركان في العمل والصبغ الشئ
الا انها علم لها الحاما او لا الحام لتشميع وسبك ذاتي طبيعي لكن سبك ظاهر
وجامع جميع مجاوزة فقط واما الدهن الابيض الذي خرج منه الصبغ فهو عامل
عمل خطير وهو اثير الاكسير العظيم الصوفي لنا منه وذلك انه الصانع والمشفع
اما الصانع فلان مقامه مقام الروح العطي الحديدي بقدر وسعته لانه
حار رطب دهني واما المشمع فمن قبل انه كبريت المجر وصبغره ودهنه ذلك وب
الحديد بليد وفضل رطوبة واما الصبغ فانه لسبب في جوهر الاكسير ونفاسته
وعلو منزلته واما الارض البيضاء فانها الموضوع القابل لما يلقى فيها التي لولاها
ما كان لواحد من الاركان قوام ولا ائتلاف ولا انضباط ولا اجتماع لذلك الاركان
وذلك ان الارض تضبط الدهن فتمنعه من الهرب من النار والدهن ينبسط
فيها ويعطيها اللين الاول والتشميع لقبول الصبغ ويكون بها المزاج الحق وذلك
ان الدهن يشمع الارض للتشميع الحق الواجب ويعمل لها مع ذلك المزاج
الحق انما هو التهيوء لقبول اي الاشياء كان وهذا الدهن اذا خالط الارض

عملها قبول الصبغ لان الصبغ والدهن اذا مازج الارض بالكلية غلبت
الارض الصبغ لقبول النفس اعني الدهن فتصبغ بالذات وكلام ايكن مزاج فضاء
لمزاج بما مازج كان هو مما مازج بعد ان لم يكن مما مازجا وهو يعمل في ذلك على ما
اذا واصفر انشاء الله تعالى واما الكبريت فعمل الاكبر وعلى اي وجه يكون مزاجه
فمنه يكون بان تؤخذ الارض والاشنة ويحكا حكا على صلابة زجاج نقي زجاج حتى
يصير كالهباء ثم تسقى من ماء الاول الطاهر الذي لا ظل له الكبريت في كل مرة
ما تشربه ويشربه فاما ما راه الفلاء من اهل الصنعة من الفلاسفة فذكرت
ان تسقى مثل وزنها وقصرا حق ويجعل في الزطوبة بحيث يبعد عن الماء ويقرب
من النار فان النار تصعد الى القدح الذي فيه الماء خفيفة جدا ومن هؤلاء
القوم من راى ان تسقى الارض مثل وزنها من ماء الاول الا اقل ولا يجفف حتى
ينشف كله ثم تسقى وتعاد عليها التشفية والتشويه كل واحد حتى يلين الارض
ويصير في قوام الشمع ذابا على النار وعلى اللسان وهو اخو عمل الارض واما ما
راه الفلاسفة في ذلك بان تسقى الارض ناقعا وتسقى من ماء الاول طاهرا
بمقدار ما يروبها امثل وزنها ان احتاجت او اكثر او اقل ويجفف بالمحق
وقصر وبالشمس وقصة الحاد بحيث وتصبه بابسة ثم تسقى كالهباء ثم تجعل
في قدح زجاج مطين ويكب عليه غطاء فيه ثقب ويؤخذ تراهل ويجعل
على راسها ويدر من فم ليتراد بها ولا تمال كذلك الى ان تدخن فاذا دخنت

تحى عن النار ويفتح ثقب القدح الاعلى وقد كان مسدودا بابرة او بالهوم
مفاحما فاذا فتح الثقب وخرج هذا الدخان حسنا فردت القدح الى النار وقد شبت
الى ان تحى جيدا فاذا رايتها وبها بدخن فضعه عن النار وافتح الثقب الذي فتحت
سدة بشمع وتكنه الى ان يهدى الدخان ثم رد القدح الى النار تفعل ذلك كذا
مرارا حتى تعلم ان النار قد تخمرت وطبخت منها مسلغا جيدا ثم شهره وتسقى الارض
على صلابة زجاجا وتشفها من ماء الاول شربة وشربة بقدرها وتجفف التشويه كالاول الا
بعد ذلك فاحتج تدوب على اللسان وعلى الصفيحة تجري وبيض مكانه ويخرج منها
فمن الناس من يقول ان هذا يبلغ في سبعة تشويه ومنهم من يزيد ذلك الى
مرار كثيرة وهذا الموضع سر كبير ولا احتاج الى السبعة بل يدبر حتى يعطي العلامة
وراى اهل الصنعة انه ان تم ذلك في دون ما قالوا المكثرون فتراه يدرك
في طول التشفية والتشويه وهذا راى اصحاب هذا العلم دون الفلاسفة
الفلاسفة يامرون ان يبلغ الارض لتوديه العلامات ثم يكون العمل عليها بعد بل يخفها
سبعين حتى يصير الارض جميع الفولاذ ويلطف ويخرج بيض ويلين ويذوب
سريعا ثم تكرر العمل سبعين حتى اخرى فيصير في نهاية اللطافة وهذا قول الفلاسفة فهذا اب
قولين اختلفوا الا اني ارجح رايا خاصا في هذا الذي الى هذا الحال لكن ليست بنبيض الصفيحة
في هذه الحال كل الاوان وانما تؤثر تاثيرا ضعيفا واما تبيض اذا ما ذهب الدهن فتراه بيض الصفيحة
بياضا كاملا وسوف ترى انشاء الله تعالى واما الدليل على ان السبعين تشويه

وتشقير وتشوب عن داود الطبري من عمل الفلاسفة في سبعة فانا اقول ان ذلك كان
لتبخير في الارض هو لينها وذريها بالتالي يسير وتقليل الفضول وترويح سريعا لا يخفى عنها
وذلك ان الارض جافة خشنة وفيها الماء الحامي والتشوير الذي ليناها وصيرها فضولا
غير انه كان لها الفوق فانا اشبهت الارض في هذا الحال الاحتياج الى الطيفها فان انت عاودت
العمل عليها مرارا عشرة لطفها غاية اللطافة فزد ان لقوم استظهروا في العمل والقول بان
قولا سعيد بحيث لا يخفى لقوتهم شك ان غاية ذرب احواء الاكبر هو ان يذوب
كالشمع وغاية اللطافة هو ان يصعد كالدخان وغاية اللطافة الثانية هو ان يحل الماء وغاية
اللطافة الثالثة هو ان يقبل الحلول عليها فاذا بلغت الارض هذه العلامة فلا مزيد بعد الا النكاح
ووقوف عند عمل امر واحد فقط وقول الان في تخمير الارض ان شاء الله تعالى
ثم عاد الارض الى الحق تاما ثم ينبغي من الارض ان كان رطبا شديد رديء تخميرها لا تفعل
بها كالا بان تسقيها فانها ان تخمرها البلاء حتى يصيب جفافا ناما تزيدها نبا لينها او من يذكر
حرارة بين فيحين من اخراج ولكن في الاعلى يثب على مثال الاول في التشبيع فان كان الارض
تبيزا شديدا فاسقها مع الارض واسقيها من الماء الاول الطاهر قليلا قليلا بعد
ما تنال بيرقان الارض اذا صبر الماء الخل وعاد الى الذوب واما اصحاب هذه الصناعة يخبر
الفلاسفة غيرها ان طريق الارض العلمي على الارض ان يكون بوزنها في اول الامر وفي الثانية
بعقدار نصفها وفي الثالثة بعقدار ثلثها اما الفلاسفة خاصة فانها يجب ان يسقى الارض
من الماء بحسب ما تشرب من الماء فانه لا بد من ان تندى بها برفا لطيفا الظاهر كالطفل

الشمس

لتندى الفوق ويصير فيها الماء الذي هو على الحال من الندى الذي هو في نفس الجبل اقل من ثلثة
ايام وهذا سبيل ان تؤدي العلامة فاذا جاوزت الارض في التبخير هذه الحالة الاولى وتشقها
على سبيل التشبيع احدى وعشرين مرة فتجدها قد تمت بأسقها من الماء ان كان محلولا
او من الماء ان كان ريقا وماء الطاهر ما شربت اربعة اضعاف من وزنها كما ذكرنا ذلك فجففها
وتدخلها الى التخمير والتشبيع اثنتي عشرة مرة ثم افعل فان هذه الحالة اذا رأيت الارض قد اجتمعت
واسفل الفرح وانسبك صارت كالنقرة فذلك وان رأيتها على خلاف هذه الصورة فاعلم
انها تحتاج الى معاودة وان الارض فاسدة لا تزيد شيء فعلها بان تحمي صفيحة نحاس
حمي بيرة على نار رقيقة ثم ابسط ثم اطرح على الصفيحة من الارض شيئا قليلا فان ذاب وجرت
مثل الشمع وثبتت الصفيحة كلها او اكثرها وخرجت الاجسام الارضية فذلك وان لم يكن
الامر كذلك فعاود تشقيتها من الماء وتجفيفها وتسقها والعمل مثل الاول وعاملها في كل مرة
الماء وظنه على حسب الامارات التي نظرت في الصفيحة فان كان الارض قوية فاسقها شيئا فشيئا
وزنة فزنة وان كان الارض قليلا فاسقها ثلثة امثالها واكثر واقل بالعمل فيها من اول امرها
وان كان العمل سوسقا فاسقها مثليها واعمل في الارض بحسب ما يظهر لك من انبائها فانا
نحسب صيحتها وجريها في الصفيحة وخوصها فاذا اشتهت الارض الى هذه الحالة فخفف
وخفف من وضعت العمل وان رأيت الارض كلما اسقيتها ازدت قشفا وتقشفا فاطرح
هذه الارض ولا تعتد بها واعلم قبل عمل الارض علامة منها ما من بها ضياع للماء فيجب
وهو ان تأخذ من الارض شيئا يبيرا وتسقيها ماء وتسقيها من الماء ما شربت

وان كان الزهن مائعا وان كان يابسا سحقه سحقا بليغا وسقيها من ماء الاول بقدار
ما يجمعها ثم جرها فيه واعد سحقها وجمعها الى ان يجمع حسنا وصيرها قواما ثم اعمل
منها قرصا وجففها في الظل اياما كثيرة حتى لا يبقى فيها نداوة ثم شقق بين يديك حتى
لا يبقى فيه رطوبة البتة ثم عاود تجفيفه حتى تعلم انه لا رطوبة فيه ثم رضها في شونيز
على حجر لطيف ويكون ناعم الشونيز متوسطا فهذا هو الذي يهيئها ثم اطبق رؤس
الشونيز واخبئه من عدو فان كل الفرص سليما من التشقيق فقد كمل عمل الارض
وهي صحيحة واعمل الباقي كما وصفنا من التشقيق والتشميع وسائر ما وصفنا وان لم
يكن الامر بخلاف ذلك فعاود الارض الى العمل الاول والسقي بالماء الاول و
التشويه والتعطيش حتى تودي العلامة وصورة القرص اذا لم يكن عملها كاملا
تخرج من التشويه متشققة وهذا من مواجب هذا التدبير وكبار اصحاب العمل
فاذا بلغت الارض الى العلامات التي ذكرت وقفت فقد كملت صنعة العمل الباقي كله
فدخل هذا الكوكب الشريف الى الحمل وانزل مسرورا وتلك السنة مع تمام لباب
ويهيئ الاركان واخذ الهزان وابزل كل واحد على ما قد مر لك في الابواب الى وصفنا
في يقير كتبنا كل ماة ولا اثنى عشر وتسعين وثلاثة ولا اربعة ولا اربعين وان
كنت قرأت كتبنا وكتب الناس فما هو يا تجوز ان تزاول شيئا من عمل هذا الصنعة وثقل
الارض في خراج الزهن بالصبغ ثم تقول بعد ذلك في خراج الاحمر بابسا ومخلا انشاء الله
ثم خذ بقية الزهن ان كان حلوا او حامضا فان كان حلوا فخذ الصبغ وهو الصفة

اصفر الحمراء وان شئت فخذ ثلثي الصبغ الاكسير وصفر على الصلابة ثلثا ثم زجاج
وان شئت ان تستعمل من الالات فهذا غير الزجاج فان الزجاج لا يعطي من جسم شيئا البتة
ثم اسقه من الماء الاول شربة وبعد شهر فاجمع الصبغ فيه وتجفف وصفر على الصلابة وحسن
فيه الى ان يجف على آخر هم الذي وصفنا وصفر في باب الزهن فاذا جف خذه
كاملا ولطخه بالماء وشوه بين قرصين على ما مضى من ذلك الحال في الارض جوادا كثيرة
الى ان تعلم انه قد نضج في التشويه ثم اعد تشقيقه وتشويه كل حين الى ان يودي
العلامة وانه يمكنك ان تطرح منه شيئا على صفيح فيصفر فان ذاب وجرى فيها
وفيها الى الجانب الاخر اصفر ذهبيا نارا ليس وهي بحالة الصفيح وان زادت نارك
سلحته فتكمل تلك الزيبق وهذا في راي اصحاب هذا العلم فيه انما يستقر فيها ان الصبغ
اذا سقي الماء بعد طحنه فيه في نصف يوم تشميع الى مثل ما ذكرنا الان من صفته فاسقه
على الصفيح بالنار ذوب التشميع سواء انزله صفيحا تصفيحا حسنا ذهبيا
ما كان في نار واذا خرج وبرد انسلخ وعادت صفيحا الى حالها في لبابها من الاثر بعد
من الصفة الاولى والسبب في ذلك لان التشميع الاول يكون بالماء الاول اعني سقيه
والثاني قبول الكل التشميع لصبغ والتشميع لصبغ لا يكون الا بالزهن وانما سقي القوم
الماء الاول وشووه ليعطش ويكثر قبوله للزهن بسهولة لا عنف فاذا ثبت الصبغ
الى هذا الحال فان كان الزهن محلولا فصفر الصبغ حتى تشويه واخذ مقدار نجاسته
البيرة ولا تمال تنضحه بيده وتجمره فيه الى ان يجف فيه ثم شوه وسقه لسبابة قد اتى

ذكرت في الارض والماء وشق واعمل العمل الى ان يمتزجا ويختلطا ويذوبا كالشمع سر فيه
النار ويصبح لصفيحة وتخرجها وتثبت صبغة بحالها في النار واذا خرج ولا يزال هذه الاشياء تفعل
وامثال ذلك حتى اراد عليه وان كانت النفس بالبسيطة تدبر فان تلك تدبر بالخروج للنفس وحمل الثلج
وبالخروج اما شفرة واذا كان الامر كذلك فاعلم ان في مزاج الصبغ بالنفس بالخيار ان
احببت حللت النفس وعكست تلك تدبر كما ذكرنا وان احببت حللت الجسم وخرجتها
حتى يصير شيئا واحدا وعلامة المزاج فانه يفصل من علامات المجاورة بلا لزام وثبوت
في الثاني بعكسها وتفرقهما وان تفرقا معا ولا يثبت احدهما ويفر الاخر فان هذا انما يجاورة
وذلك ان المزاج فقد صارت الاربعة الاركان الاربعة ثلاثة اعني الماء والصبغ والثالث
هو النفس والارض وقد صارت بعد الثلاثة شيئين وذلك ان الثلاثة
في الصبغ والماء والارض والهواء في الاكسير قد صارت الاربعة والثلاثة
اثنين وذلك ان الماء والصبغ والنفس قد صارت شيئا واحدا بعد ان كانت
ثلاثة والارض والماء قد صارت شيئا واحدا بعد ان كانت ثلاثة
فانظر الى حكمة الله تعالى وذلك ان الاربعة اصل الحجر بعد ان كان واحدا ثلاثة
من اجل لونين اثنين ثم صارت الثلاثة ستة في اصل الناطف ثم صارت
اثنتي عشرة اثنين والان يصير هذان الشيئان واحدا فيعود الى ما كان عليه وهو
الفاضل لان الاكسير في اول العمل حامل الحجر وفي مقابل الروح والان تقول عليه
كيف خرج هذا الحجر حتى يصير ركنا واحدا ويكون صبغة صبغا تاما اذا اعلق

بالاحماد

بالاحماد ولم يزل في ضرب لبنان وفتح ثلاثة اثنين لا فساد لها ابدا فقول ان من
كان ذاكيها فقد مزاج النفس والارض والنفس بالصبغ فوق شمل عليه جلد وجبر
مزاج هذا الكبين ويقرب عليه لطرين فيها اذا كان امرهما جاريا على مثال ذلك الى الاول
من ذلك الاركان البسيطات سواء وقول الناس على ذلك فوانين لفهما كالاول هو
راي اصحاب الصنعة والثاني فهو راي الفلاسفة من القوم والاثنان فليس فوق
من جملة كلامنا واشرحنا الا وسنزيادة في اقوال هؤلاء القوم اكلما لم يظهر منهم
ونحن نذكرها حاجة الكلام في هذا الامر اذ لفائدة في هذا الموضع ويقول الناس في خلط
هذا الكبين على جهتين وتمامه اي حلها حتى يصيرا ماء ثم تشبعها
بالماء ثانيا ثم جمعها على الحال الاول ثم حلها بعد اخلاطها وعقدها وهذان
الوجهان ابين من حاجة الى شرح لان صوفي حلها يكون على ما انا اذكره لان طامسا
صورة تشبعها واجمعها على الحال الثانية فتمشيا بجمع الارض والماء يصبح
والنفس سواء ما صورة الحال فوان يتحلل ان يجعل في الارض بقدر ويكون مقدارها ثلاثة امثال
هو الاول في الارض بقدره ويجعل في ارض زيدا لتقعد عليه القدح فتمزج
الارض بثلاثين ثلاثة اثواب واجعل القدح على ثلاثة قصبان فوق ارطالها ثم ركب
على القدح منخلا ويكون جواب المنخل بجواب الثلاثة فلا يكون فيه فصل ثم اجعل الاول
الذي ثم حل فوق المنخل ثم ركب فوق المنخل جاما من زجاج جهندم على مقدار
المنخل ثم اجعل الزيل فوق الجام الحديد ثم فوق الثلاثة مقدار شبر وثلثي

تزال في كل اربعين يوما وتنقد حتى تحل ولا تدخل الى المحل الا ما كان منعما او معطشا
او يحتاج اما ان احل بعضه يبقى بعضه فخرج من المحل الذي لم يحل واحضره ومن
بعد ما فرغ رده الى المحل وليحق بالتجفيف والتسوية وافعل بالك حتى يحل كله وعلى
هذا الحال يحل بماء المحاج البرحوناه واما الاشياء التي تريد تحل سريعا فخذ ايارج
وانزد وانطرخ وما شابه ذلك فقد ذكرنا في حواشي كتبنا انه يحل بسرعة وظنهم وا هل هذه
الصناعة غير هذه الاقلام سفسرون ان هذا الاكسير يصبغ الفلز من سائر الاجساد ذهبا
ذهبا واما الاقلام سفسرون ذلك خطاء وكذا قولوا ما تؤثره في عشرة اجزاء من الفضة
فليس يكون ان يصبغ ذلك الصابغ على مثل ذلك الذي زاها في الفضة في عشرة اجزاء
من جسد اخر وقد اجتمع للعلماء بهذا الشان وصافي جزء ومن النحاس دون
ذلك ومن الحديد دون ذلك كثيرا ومن القلعي والاسرب دون الجميع وصورة
طرح ان يسيل من الفضة ثلثيها ويطرح عليه ثلثي الاكسير ثم يطرح ذلك الفضة ذهبا
على الفضة فانها تصبغها والاكسير فانه يحتاج الى السيل اذا جمعت الفضة وطرح
عليها الاكسير وذلك الاكسير فوق الفضة كالشمع وخاص فعله ولا
تقول في مقاديرها وزان الاكسير كان قيراطا على قيراطين فمن الناس من راى
ان يكون مقدار الاكسير من اكثر هذه المقادير واما الاولى فرايان ذلك لا يقرر من
قبل انه ليس في وضوح الاول وان سبيل الوضوح ان يكون اكثر الاشياء في الكون
واما من حال الاثنين فمنزلة ان تقابل في تحمل لا في تحامل فاذا كان كذلك

فالحمول اولى في الكون من خفيف والحجري ان قول اصحاب الارض اوجب واما من
قال في هذه الاوزان من غير هؤلاء من اهل التحقيق فانهم قالوا ان الارض والنفس
والروح والماء فيجب ان يكون في الاكسير على نسب متعادلة منها وهذه مقادير
الكيبات لا الكميات وذلك لا ينفع على ما روي في تقدير ابدا ما كان الماء هو القالب
والمنظف والمسمح كان الواجب ان يكون الماء اكثر الاجزاء هذا الباب والارض بعد
الماء انها الجامعة لسائر الاجزاء واقول ان هذا الباب ينفع لناظر غير واحد لذلك نجد
الحجري يحسن العلم والوقوف على ارشد الطرق فان تدبر اذا ظهر له في ذلك وجه حال من الاحوال
وان كان عالما كان كالمالك في تلك وان لا يعلم هل هو في تلك او في الطريق المستقيم
فاذا علم الحالات كان على انفراده دبر الاكسير وعلم هل هو على الاصابة او
الخطا واستدرك ما يجب استدراكه فمن ذلك علامة قبل ان يدبر وقبل ما يجتني
فان الحجر ان كان من الحار يكون من مزاجه لقبض خاصة يكون على الاون كثيرة الاسباغ في ايام
الربيع فان الصابغ يظهر بجميع الالوان وقد ذكرناها في اول الكتاب فاكثر الناس
يشق الحار ويخرج ما فيه ويأخذ الصفوة منه ويصيران يشق الحار ثم يجرد
جميع ما فيها ويطرح في قصارة حتى يصفو فوق ذلك الماء ثم يصفي ذلك الرئق
عنه يغسله ويغسله للثقل ويجف ومن الناس من يستحله رطبا بعد تصفيته
الماء عنه وفي استعمال الرطب فائدة اخرى فان الرطب يكون الكون والجفاف
اقل ماء والكون صبغا فاعلم ويجب ان يرفق بالنار وليكن فيما اخراج الماء وبعد

في اخراج الدهن والصبغ وذلك ان تنظر الى مقدار النار الاولى للصبغ فان انقطع زيد فيها الم يكن
منفاد فتزعا كان قبلها فاذا اشرع الصبغ فى زيادة يكون استدارتها سريعا حتى الى الرقة
الثانية فاذا رايت ذلك اذا رايت الغلفل متواثرا الرمث ذلك الخط وهذا الجميع بحسب قرحة
المدبر وهذا فقد والرفق الثانية فى تفصيل هذه الاركان كل يحتاج حاجته هو اليه فى طبها اما
وبناء الثانية فى اخراج الصبغ من الدهن وسلخ السواد من الدهن ومن الصبغ وفى قولها
النار هو بناء الملح وبناء المضغة الثانية والحامض لا غير ويكون تدبيرها فى باخراج
صبغ المضغة وتعليم ذلك العامل على بياض بحسب الصباغون سواء وحمل عليهم فى
الغلى وتشب المسخيج بالعصلا صباغ هذه الاشياء وكل صباغ محتاج الى صنعة ان من
البواتير وان من يحسن اتيره وليس فى هذا ان تاتى الملح والزاج والعفص بصعد اكثر اصباغ
هذه الادهان بالتفوق فاذا لطخت بذلك كله خرج اكثر الصبغ فى الطبخة عند انقطاعه
الغلى وابرد بالخل اما الحامض كالاترج وماء الملح المحتق بعد التقطير وامثال ذلك
واما التغاسل فى وجودها ماء تشب وماء الاول الخارج منه واضف اليه ماء الملح
المحتق كان اجود ويحتاج الى تصبر وتكرير العمل وان تاخر عليك ذلك المضغة
بعلى الغلى وماء تشب وماء الملح المر وسقد من زاج وحمرة فيرد افعل ذلك دائما
فان تعلل الدهن فيرد حتى يخرج جميع ما فى الدهن من الصبغ واجعل السواد فى اول ما يزال الدهن
المضغة ولا يحتد من فوق الدهن شيئا وكل الصبغ فى عرق ذلك واما الارض فى بياض
جواهرها وتقاطيعها من سوادها ولا تنكها غاية الانهاك فاقبل الدهن كالصبغ

تجرير

بسبب زيادة ما تكسب من اليبوسة واياك تخليط النار الحادة عليها فان ذلك احد
الاعوان الكبار فى هذا الامر فان اصل خراج الاركان هو الحام ولا الحام
لم يكون الا بالرطوبة وكل شيا ملحاق تشفة الحام فيها القول فى علامات
كل واحد من الاركان صالحة وفاسدة ان كان الاكسير ابيض وليس فيها ما عمل الصبغ من
الروح وقد قلنا العلة فى ذلك وكل واحد من هذه الاركان اذا عمل من ان جعل الاكسير
ليس اجزاء على مضى من الشرح فاما الروح فهو لفاعل البياض بطبعه والصبغ
بالعرض فان حمل عليه شى من الاصباغ ادى ذلك الصبغ وذلك ان عمل الجسم بعيد
لبياض اذا فارقه صبغ الجسم وصبغ الجسم والارض فقد فعل البياض بقيا
والجسم ليس بعيد البياض مكانها فقط الا ترى حامضها مشتهى على الجسد
وانما فعل الخروج بعد الصبغ ثانيا عليها فقط حسب ما ذكرنا ذلك فى عمل الاجسام
من الاكسير وليست الارض صانعة بالذات صبغها بالعمل وذلك ان الروح
وان كانت تعمل البياض بالذات وتجره بالعرض فان الارض قد تفعل الروح الذات
والصبغ بالعرض من اجل ان الارض احتيج اليها فى الاكسير لعقد الارواح وضبطها
لا للصبغ وكل الروح انما احتيج اليها للصبغ لا للحبس والامساك وانما تفعل
الارض بياض بطبعها فان ذاقت نقيا للنفس فاصت وحملت البياض الارض والذات
الروح وانما تعمل الخوض والنفوذ بالنفس والثبات بالجسد والعلة ان الاكسير
الاكسير اذا امتزج بعضه ببعض عمل الاعمال كلها والنفس لها بالذات لتشبيح الحق

والصلابة بين الثبات ثابت من هذه الاجزاء والماء وان جرى مجرى الروح فانما ذلك بالسياقة
لا بحقيقته ولا يكون الروح الا نافعا من الغسل والتنقية للاوساخ وانما يتم صابغ اذا خالط
الدهن او الارض وكل النار فيهما بالقرار فلا واذا ادمنت تقطيره حتى يذهب ظلمه
فانتج صابغ اذا فارق الصابغات ولو فارق كل ارى ان لم يبلغ الماء الى الحال
التي لا يثبت لونه في الاجساد واستعمال عينيا في اول حرق وخزن بالنفس والارض
اذلا يصبغ فالجواب لا رفعل الماء غير ظاهر موقوف عن النفوذ فاسد واعضل
الاركان الاربعة الدهن ثم النار الحالة في لسرف الارض ثم الصبغ ثم الماء واقول ان الماء
اذا سقى به الدهن اليابس بطر والتنز واجزاه وكان لصبغ واسع الا انه غير ثابت
على النار وان ما تجيه رطبا لم يكن كلف وان جعلت بعض النفس ملحا وبعضها نفسا
كانت الصورة صابغة كالماء مع الدهن اليابس وحده وكان الملح اضعف فعلا من النفس
لان الملح الحادث من النفس ليس يصيبه الملح حتى يذهب طوبته ويكتسب يبوسة اليبس
الدهن اذا اكتسب يبوسة الحال المحمود وانما يصلح للغسل لا للمزاج والتشميع
الملح فهذا ما في الماء مزاجه بالدهن اليابس واما صورة حال الماء مع الارض فان
الماء ابين عملا في الارض منها في النفس وذلك لشدة حاجة الارض الى الماء لتلين وتجري
مجرى ولين الدهن محتاجا الى الماء البتة لان الدهن من الدهن … وليس فيه كفايته والماء
يعمل في الارض ثلاثة اعمال كبار وذلك انه يكشف … عنها والثاني انه رطبها
ويبقى داخلها ويعمل لها اكليلا محمودا ويصير نار ويشبع جناحيها والثالث انه يحلها

ويحصل

ويحصل لها قوة تامة الدهن والصبغ ليسلا حتى … واعلم ان اجزاء الاكسير تتبع بعضها
بعضا والكل منها منتهى في تدبير ليس للاخر ولا يصبغ بكل ركن منها الا بالاستقصاء
في تدبيره حتى يقوى ويقف عند غاياته واما امتزاج الصبغ والماء فان الصبغ يبقى حمراء
في قوام الزئبق وهو طاهر من الدهن … فاذا شرب الماء حسب ما قلنا في الاركان
كان منها الشراب … من العوارض … وحتى اجزاء الصبغ ويجري على الصفيحة فلونها
… والثاني فيحصل لها قوة النفس والروح التي هي الغاية اذا خالطه
والثالث ليستنفذ … ويحلل … ويخرج جوهره فهذه حال الاركان
كلها مع اختلاط الماء الاول بها وهذه الاحوال تقف على حقيقة الصواب في الحال الدهن
والارض وحال الدهن والصبغ فيها المنزلة الثانية للنفس الى قبل من وصل اليها
فانفق غاياتها الكي من طبعها فقد وصل فقول ان حال الارض مع الدهن الحال التي
بها يكون الاكسير وذلك ان الدهن اذا خالط الارض سقيها التشميع الطبيعي واظهر
فيها المزاج والقبول الذي كان لها وحال بينها الاوساخ والادناس كما كان ذلك في
ابدان الاجساد من الارض … المانع لها عن مجرى عوايدها فقول
ان الارض كما عرفناك صبغها الصفرة تاما وتحرقها بياض ثابت لطول زمان من
حالها كان مع الماء وذلك من قبل ان الدهن اعمل في الارض من الماء في تدبيرها
تاما بعينه التطييش والماء يعمل لها تشميعا ليس بالحقيقة والفرق وان الدهن
يرخي اجزاء الارض ويثبت فيها الاحال ما لا يعمله الدهن للنار فيفتح المزاج والماء

بنارها اذا رخيتها النار واما حال الزهر مع الصبغ فكحال الزعفران في جميع احواله الا ان الزهر قد يعمل في الصبغ ايضا التشميع الحق ويعمل من الصبغ الحمرة في الصفيحة مثل الذي يعمل الارمن من البياض في الصفيحة والخوص واشباه ذلك في الاطوار الا ضافة الى الصفل الماء مع الزهر وفي الصبغ ومن وصل الى هذا الموضع كان له ادنى درجة سيصل الى اخر العلم واما صورة الحال في الصبغ والارمن فان هذا ليس يكون الا في اخر الامور وذلك انه ليس كثير الفايدة متواترا في اول امره غير واضح والسلام اما القول في التشميع وتشميع احد الاشياء التي بها يكون قوام الاكسير وهو التشميع الذي عرفناك بالاشياء الحادة والتخفيف بالنار الهينة الحق لينة فالماء الذي عرفناك الاشياء المرجب فيها الحل وتبديد الاجزاء فان هذا النوع من التدبير لولاه ما كان للاكسير كون البتة وهذا التدبير يعمل في الاشياء كلها فصله بسيط اصنافها ويظهر قواها فلا ينجح منها ذا عسر عليك التشميع وابطاء في بعض الاوقات فاعرف ذلك الاكسير لا يفسد على طول الزمان الا ان فرط الحر والبرد وتفرد كلا سفي ويبوس اسنوى وقد يمر بنا واحدا في الاشتد وهو شدة الحر وقوة البرد وهو يعمل بالعكس ومن كان عالما بشئ من كتبنا الكبار سوف يعلم ذلك ويعلم السبب فيه وقد بنا الابواب لهذه المزاج وسنظهرها من غير ادخال شئ عليها ولا انام لها الا بالمزاج الذي تحمل الاشياء الكثيرة شيئا واحدا فلا يكون الفساد اليها طريق والعمل المستعمل في هذه الصناعة ليس

على ما يظهر من اسمه لكنه معنى احالة الاشياء وصلاح احوالها واظهار جواهرها والكشف عن المكنون والمخزون هو رد الاشياء الى هوياتها كما تحمل بالمهنة في الفضة حتى يتصور الذهب لتمام وكمال سايل الاجساد بعد الفضة وكذلك المزاج كمال الامور والغاية القصوى ولا بد للطالب ولولاه ما كان للاكسير كون ويتم كمال الامور فلا ينظرن اليها الفساد وقول فضلا في حال الصبغ فان انت لطخت بالماء الاول وجاء لك شئ بالمياه المذكورة وانقطع ان يرجى صبغه فصل الماء عنه واجمعه واجعله في اناء زجاج ثم صب عليه ماء حمار لا تزج لتغمره الغمر ما يغمره بقدر اصابع ثم اغلقه برجل حتى ينشفه بنا لهينا ما استطعت في زمان طويل وان لطخته بماء اللبن الحامض الذي يطفو عليه كان ذلك نافعا وبماء الشعير الرقيق والمثلثة الامياه اجود ثم عاوده الى المياه المذكورة صبغة فان هذا الماء يعمل به بحيث الصبغ الذي هو الذهب صبرا على النار وقوة على العلاج وهو من كتاب الاسرار مختصر من كتاب الاحجار لجابر بن حيان رحمه الله تعالى والحمد لله رب العالمين على استنساخ النسخة الشريفة في عشر الثاني من جمادي الثانية من سنة ثمان وثلثمائة بعد الالف من الهجرة بدار الخلافة طهران وانا الفقير الحقير الضعيف المسكين المستكين حيدر بن محمد الملقب بالحسيني

بسم الله الرحمن الرحيم

والصلوة والسلام على محمد واله اجمعين قال المؤلف رحمه الله تعالى
طالعت كثيرا من اشعار اهل الصناعة فلم ار اشرح لاصولها ولا اوضح
لفصولها من قصيدة الحكيم الفيلسوف ابي الاصبع عبد العزيز
بن تمام العراقي فانه جمع فيها اصول جميع الصناعة حقوا هي تغني عن جميع
كتب الحكماء فرأيت بعون الله تعالى ان اشرحها واتابع قوله فيها بما امكنني من
من شواهد اقوال الفلاسفة ايصال اليها من قرئها وهذه الصناعة الكبرى
والله الذي لا اله الا هو عالم الغيب والشهادة الذي من خوفه صليت و
صمت ان شرحي هذا واضح بغير رمز ولا لغز ولا التباس فمن لم يصل
اليها من كتابي هذا فهو من البهائم لا من نوع بني آدم مع انه لا يصل الا بها
احد الا بتوفيق الله تعالى وتاييده واليه التضرع والرغبة ان يلهمنا اليها
من شاء من عباده بمنه وجوده وكرمه وقد قرأت هذه القصيدة على الادب
ابي القاسم بن السيد الشريف البطليوسي بالمسجد الجامع بمدينة قرطبة
فقرأها على الحكيم وزير ابن معمر الطابي قال اقرأها على عبد الديم بن محمد

العراقي قال قرأتها على الحكيم الفيلسوف ابي الاصبغ عبد العزيز بن تمام العراقي
بمبافارقين واخبرني الحكيم الحاج محمد بن اشعث انه اجتمع بمصريع من
لقيه وقرأها عليه بعد ان تخيلها منه فوجدها صحيحة وذلك في
سنة اربعمائة وكان واصفاً للصنعة بمحالة قال الحكيم ابي الاصبغ عبد
العزيز عراقي بعد بسم الله الرحمن الرحيم

وذات ذلها الحاظ انسان ... وريح مسك وجيد عبد غانية
هي الصناة التي من اجلها وئدت ... نفس الغنى ونفس المعدم الفاني
يحيى العليم بها اذ لين جهلها ... يعود جاثما من طي اكفان

يصف الصنعة الجليلة القدر ويجعلها بمنزلة المرأة كما قال الحكيم
اذا طمس مالك المرأة الناقش عن اجابها كيف الرفق بها حتى تستأنس
باجابها ثم لا تمضي حتى تؤخذ قهراً ولا يجب ان يذهب بها الى
زوجها وان كان متيماً بها مغموماً حتى يصير معها ويجامعها فاذا
فرغ من جماعها منتم الله تعالى لقاحها البكر الله او لادها كيف شاء
وقال جالينوس زوجوا الاشقر الكريم من اخته البيضاء اللينة
البشرة فان فيه السر الاعظم وقبل ان يصف الزجاجة وكنى عن
البيضة واخذ ذلك من قول الحكيم ان اجراءة كثيرة الملاح قليلة
الاجاج مقتصداً في طلب العيش مقتنعة بقوتها تأكل من رزقها

يتبع

ما يشرق عليه وجه يحوله الى طرق غذوها بين الخلق كان لها نزوج كثير الكرم
غزير المحافظة على الوفاء الصادق القول فولدت له ثلثة اولاد الولد الاول بطالع الثور كان اصفر اللون مشوباً وكان يدخل في دور الملوك فيخدمهم
ثم ولدت له الثاني بطالع القمر وهو دون اخيه في المثل وكان يتصرف
بين يدي الناس ويقضي حوائجهم وهو سهل المرام لا يخلو منه مكان موجود
وكل اوان حقير في العيان يعزه اهل العقل وينكره اهل الجهل ثم ولدت
له اخر بطالع زحل وكان خفيف العقل يحب اخوانه بجهد وقلة عقله وقلة
الفكر في امره ومداراته فاخذ شره وسفه الرفد وادخاله الحمام ووكلت به
رجلاً من نسل ادم وهو العقاب ثم اخرجه بعد العشرين يوماً فعلفته
ماء لا من ماء السماء ولا من ماء الارض ولا ياكل ولا يشرب ثم ردته الى
الحمام ففي غير عشرين يوماً اخرى ثم اخرجه بعد العشرين فوجدت عليه الملح
الذي كان من اجله خف عقله فاصابته فترجع اليه روحه وعاد اليه حسن بصيره
واعتدل جسمه فحين اليه اخوته بعد جهالة جمة وجفوة بعد تلبد غضة فولد
يحيى العليم بها اذ لين جهلها يقول ان الجاهل بمنزلة الليت فاذا علمها
لحكمها بعد علمها حي ولا يحيى بالموتى اذ لليت اسم الجاهل ومحى العالم العلم
ولذلك قال جابر بن حيان انا رجوت الحكماء اذا دبلهم وذهبت قولي
في ذلك من اجل انهم خاطبوا احياء وانا خاطبت امواتا

فحال زهريها ناجما موضعه وتارة كياقوت وعقيان
كان وريدا ونفاحا بوجنتها بيضاء كان بها مقتول مرجان
فتلك كبريته حمراء عندهم وصفرة مائها في حسنها ثان

هذا كلام وصف الصناعة الرفيعة وحقق لها بان توصف باكثر من هذا فليس بالغ وصفها انسان ولا يحيط بذكرها بيان وقوله فتلك كبريته حمراء عندهم يعني كبريت الحكماء التي هي النفس وفيها في تلك البياض وفي الصفرة الحمرة فاذا ربت رجعت الى اللحم وتلك برد الجواد كما يظهر الملح في الشجرة في باطنها لان النار تقوى شكلها وتضعف لون ضدها حتى تصير الكل مثل النار الفاعلة باذن الله تعالى قوله وصفرة مائها في حسنها ثان اغا هي عندهم صفرتان احديهما للبيض والاخرى للتحمير كما قال لهم من يبيض حملت مع مائك الصفرة الحمراء اخرج اللون كالذهب وان عملت بالصفرة البيضا اخرج اللون كالذهب وقال في موضع آخر اذا اردت التحمير عملنا بالصفرة الحمراء واذا اردنا البياض عملنا بالصفرة البيضا وخلط مغنيسيامهم من ثلثة اجسام تركيبها جسما وروحان انثى تحلل بسلا وهو جسيمها وثالث يجسم ارهن ذا شريان يصرن من بعد اجسادا وشبههم بحرا من العلم لانهم اجسادا

المغنيسيا عندهم اسم للمركب اذا اجتمع النفس والروح

والجسد وقال اسقاديوس لم يعنوا بالمغنيسيا التي ترى وتعرف وتلمس التي ترى وتعرف ولكنهم عنوا بها الخلط كله وقال افنيشا غورس اعلموا ان المغنيسيا هي الرصاص وان السركلم فيه وهي مرارة الاخضر وقال لوان هذه المرارة الاخضر فيها ثلثة اشياء السواد والبياض والحمرة وفيها الربيبة اشياء الرطوبة وسرعة الذوب واليبس لانها كبريت وهي تحرق فيها والزوفا فيها لطفي حراق لذكر ولا يعلم شيئا اقوى ولا اسكن ولا اثوب منه وقال ديموقراطيس للملك لاصحاب الدواء ما حجر يشبه البيضة فيه السواد والبياض والحمرة يذوب على النار ذوبان القير ويصبر عليها صبر الحجارة البحرية فقالوا اسكت ايها الملك لئلا يفهم سرنا من جوابك فقال المخبون الناس مثلكم لذكاء عقولكم وسرعة فهمكم كلا لا يفهمه الا من وفق الله اليه ويمنون بكلامه كذلك الله الاكبر وقال لجابر رحمة الله تعالى عليه ليس بين الصناعة خلاف في ان الاسرب اقرب الاجساد الى الذهب لان باطن الذهب بارد يابس وباطن الاسرب حار رطب فثبت ان الباب اليابس من هذا الاجساد هو الاسرب فباطنه بلا شك ذهب ظاهره بارد يابس وباطنه حار رطب بخلاف القلعي الذي هو في باطنه فضة وفي ظاهره ذهب لان وجود الذهب والفضة في الاسرب اقرب واما قوله انثى تحلل بسلا فان الانثى هو الروح وهو النوشادر والبسلا

هو النفس وهو الزيبق الشرقي وطبعهما مختلف فان الزيبق الغربي يابس رطب
والشرقي حار يابس لان الصبغ في الطبيعة الحار لتناثره لا ينحل الا بالطبيعة
الثانية فاذا انحل الصبغ صارت الطبيعة روحانية فاشتركا على صابغ لغيرهما
وهي الارض التي لها اشراقان واشراقان هو الغربي المتصل بالقلب هو الذي
ينبوع الحرارة في الاشراقين التي تثبت عنه واما قوله يصيران من بعد نفخين
وعشية اراد بالثلاثة ما ذكر من الارض والهواء والنار فتحلل كلها من ماء الزيبق
حتى يصير الكل بحرا فقريا شعاعيا عطفا لانصباغ يذوب على النار يذوبان
القمر اذا خرجت منه رطوبة الزيبق بالنار الملطفة تصير النار كالهرب عنها
وهي الحكمة التي يراد منهما ان يصيرا الكل ماء واحدا لا ينفصل بعضهما من بعض لا بتقدير
احدان يفرق بين الطبيعة وكثيفها ويكون ذلك الا بالتغفين بالحرارة والرطوبة فانه
بهما ساوا يصدى ويحلل ويلطف بالنار والمشاية وهذه المعاني كثيرة من كتب الحكماء
في كتبهم وبلغني واحد كحاذق لما مر بهذا اذا رابت في كتبنا تغفينا او تكليسا او تشتية
او تهسية او تصديرا او هدرا او صحنا او وضرا او تحليلا او صعيدا او تقطيرا
او تشويرا فاعلم انه شيء واحد وهو نقع الطبايع في الماء الحالل المقيم وسمت
كلما سال من حجرهم بحرا وعينا ونارا وماء السحاب ومطرا ولبنا ودهنا ولا
وبكل حجر سيال في جميع العالم

هو له

يحلو سناها بقاء لا نفاد لها شبه الطلا وبعين اوانها يبنان

حتى اذا انقبضت من صبغها وفدت نفرت عن باغ من لونها الفانن

وجمع الله اشتاتا منشرة من مثل والفجر ورد لها لون

يحلو معناه بكشف سناه اي ضيائه بروق تظهر فيه الوان كثيرة
من خضرة وحمرة وصفرة وبياض مثل اذناب الطواويس ومثل ازهار الربيع
حتى يثبت باذن الله تعالى بياض وحمرة وقوس حتى اذا انقبضت يعني
تثبت من صبغ البياض والحمرة التي يرجع اليهما من بعد زوال تلك الالوان
واضمحلالها والصابغ هو الزيبق الشرقي وهو النفس فيها تضبغ الروح
والروح يصبغ الجسد وهو ينقل الصبغ اليه حتى يرده نضيرا لا يتغير ولا يفنى
هو شديد الحمرة وقوله جمع الله اشتاتا منشرة معناه الارواح تفرقت
اذا رجعت الى اجسادها الارضية بعد مفارقتها اياها تصير شيئا واحدا
ويمسك كل منهما كلمة ويصفها بالاشتياق كاشتياق الام الوالهة الى ولدها
اذا فارقها وكذلك الارواح تشتاق الى اجسامها فاذا اجتمعوا فرح بعضهم ببعض
وفي ذلك قال الحكيم شعر وارجعت بعد افتراق فجمعوا وكانوا عدا نفسين
النفاسدا فالنفس النبي والجسد الذي تباعدا عنهم اجر التفاسدا
اصل سمت وقرت بهم هيئاتها انبجست ام الكليم بموسى ابن عمران
هذا ولا بد من نار تحجره وذاك واحدة من جنس نيران
والجسم اسود مثل القار نضره الماهر الطب شد بين فادان

قوله سرت وفرت بهم عين معناه فرح بعضهم ببعض فرح ام موسى حين
اجتماعهما به وذلك قال الحكيم كما ان النفوذ هو الجيد وكذلك الجيد يدعو
النفس بانها النفس اذا دخلى فقد دخل في الجيد فتتحمض فيه وتلتذ مسرة بانهما
لا ينفرقان ابدا ومعنى قوله من ناء يجئ اى تحفظ اى تحفظ تلك الطبيعة
الماسكة وتلك النار واحدة من جنس نيران هي نار الخضرة التي توجد في اجساد
الاخلاط ونار كلبس الجيد ونار عقد الماء وهو الزيبق ونار الطبيعة وهو
الكبريت ونار العقد اخر الامر من بعد تحليل الكل وقوله سبع نيران يعني
نار الكلبس فيها سبع كما قال عبد العزيز ابن غانم في قوله لم
النيران لها رتب سبع يهتاج وتلتهب وتاتيها تلك فائده وهب العشر
كما قيل وقيل انما عنوا بالنفوذ الطبيعة التي في مركبهم شبيه بالنفوذ
الطبيعية التي في الكبد فان لها عند الفلاسفة ثلثة قوى قوة مولدة
وقوة معذية وقوة مربية فما النفوذ المولد عندهم انما تاتي للنطفة
في البطن الحان تولد فقط وكل للمولود الاول الذي يخرج في اول الامر
مثل الطفل لا يقوى على صلابة النار كما لا يقوى على الغليظ من الاغذية
وانما يغذى اولا باللبن ثم بما هو اشد منه ثم كذلك يدرج قليلا
قليلا حتى يتناول كل غذاء لطيف وكثيف وكذلك النيران تلطف
اولا ثم تشد قليلا قليلا حتى يتناول بتانين بها ويصير بصابها

والنفوذ المربية تدبر وتزيد في جسمه الى ان يبلغ اشده ومنتهاه ويأخذ بعد ذلك
في الانحطاط والنقص وكل هو المولود الذي في المركب الذي هو النفوذ اذا
بدا يخال من ابويه فانه يخال منه في اول عرق يبر ثم يعرق ويبرا جميعا لبث
الكبد في اول خروجه لان ابن الكبد قليل او معدوم فالنار يروى ويغذى جراء
كثيرا وكل هذا اللبن الذي في المركب قليل في اول العمل لكنه يعمل في هدم الاجساد
اذا ورد عليها عملا عظيما ويزيد في هدمها وتحليلها حتى يبلغ منتهاه
في الخامة الفضوى من صعوبة ثم ينقص قليلا قليلا في تصعيد الاعضاء وجميع
الجواهر الكائن منه والجسد وانما مثله مثل الارض التي لا تقوم بناتها الا
بمائها وكذلك الارواح لا تقوم الا باجسادها لان الارواح تطلب مركزها
في الاسفل في الاعلى متصل بالاسفل والغذاء لا ينضم الا بالحرارة والرطوبة
لان الهضم ضرب من النضج وبالنضج يزيد في غليظ الجسم حتى يصير روحا
غواصا بعد ان كان جسدا غليظا ختنا والنضج هو الشغل في جرهم وعليه
معولهم وبالنضج يتغير صفو الغذاء من كدره في المعدة فيأخذ الكبد صفو الغذاء
ويجذب الثقل الى الامعاء سفلا كما الحكماء اذا اخذوا الصفو من الحجر
سموه النقس وماء الكبريت واشياء كثيرة ويسمون الثقل نزلا ولذلك اكثروا
في كتبهم ان يعفنوا الحجر في النزل الرطب وهو هذا وليس لهم نزل غير
هذا الثقل الذي يعفنون به كذلك قال خالد في قوله شعرا

جميع الطبايع في ولد هو الاصل الاعظم يطلب كربا ومنشا وغالبا بولد
وبالنزل يفقد وفلا يهرب بيد النار والنور مجتمعا وصبغ مقيم فلا يهرب
وقيل معنى قولهم سبع نيران اى ان حجرهم مثلث الكيان مربع الكيفية وقيل هذا
سبعة على تركيب الانسان وقولهم والحبر اسود مثل الفار هذا قبل ان ينفض
الطبايع فانه بعد الاسفرار الحبر يبقى بعد خروج النفس كصافة اسود مثل
الثواب وهو الزبل المذكور في كتبهم ويسمى الرماد ويسمى غير ذلك من الاسماء
وان كان السواد ظاهرا عليه فان فيه حوهرا صافيا وذلك قال الحكيم لا يهولنكم
ما ترون من مزج هذه الطبايع وغلظها وكثرة وسخها وسوادها فان ذلك السواد
والوسخ يطهر بالماء والنار ويصير النار المصباح وبقاء وصفاء وبجود
كلها نورا واحدا وليس يتغير عن سوادها الا بالماء والنار المركبان
فيها فان الماء يحلله والنار تعقده اذا لتبع بعضها ببعض تولد منها هواء
رطبا حارا وصارت هوا رقيقا يفعل في الارض الباقية بعد خروج جميعها
نار بهيمية لا تزوى بخلاف حتى تمازج اوواح بادهان
ويجلى الزيبق الغربي ظلمته فيرافقا لك تظهرا بدان
ويجلى ظلمة الشرق عن يقت كالزبد اخلصه يخلص لبان

النار العنصرية التي تخلص والنار الطبيعية التي تهدم وهي نفس ما
واما مزاج الارواح بالادهان والروح هو الزيبق وحده وليس شيء

عن الزيبق

عن الزيبق والادهان هي التي تهرب المضان للزيبق ولا يقوم الزيبق الا بها ولا يقوم لا
بالمغلوب بالاجساد ولا يقف على ذلك الا بما ذكرته ولا تكون الممازجة الا بعد التطهير
بالمياه الحادة التي تخلص في حال الكون لا في احوال الفساد فان قدرت على ذلك
فقد ذهبت الروح بالجسد والنفس كما قال خالد بن يزيد شعر وبالعقاد
الارواح الا بالنفس واجسادها المبتات هن الحواف وبالصبغ الجسد
الاجساد شيئا وانما يصيد بها الارواح ما كان صابئا قوله
ويجلى الزيبق الغربي ظلمته الزيبق الغربي هو الروح وهو الماء البارد الرطب وهو
مع برودته وبطوبته كالنار الفاعلة يذهب بالظلمة فيها من الجسم
ويجلي الدرن والوسخ غير نفيف وهو البياض الكامن فيه وذلك بعد
فصاره بالماء والنار كما ينفخ الزبل وهو سحق الحكماء الذين يحفون به اجسامهم
حتى تفسد وترق وبالف بعضها بعضا كما الف الانفس الاجساد فهذا
المعنى ظهرت الالوان في المركب بدوان طبايعهم بعضها على بعض و
كثرة الحركات بالماء والنار فمرة يفرق ومرة يجمع ومرة برطب ومرة يجف
ومرة يبيض ومرة يحمر ولذلك سموا على قدر التدبير فان كان طبا
سموه بكار رطب وان كان يابسا سموه بكار يابس على قدر ما يظهر الشبه
بالالوان فاعلم ذلك وقول الحكيم وما تعقد الارواح الا بالانفس الروح
هو الزيبق والنفس هو النار الطبيعية فاذا سحق بها صار على العنصرية

de بفق

فان النار الطبيعية تغذيه حتى يأذن بها وبعد ذلك يدرج من شئ الى شئ حتى
يصير على العنصر هذا خاصهم التروع ظاهر وما تشاء من ذا ويزان
هذا للوفاق بين الرئيسين معا وغير مجد بعد الجمع ضدان
نعم مقالى فلاشرفى عندهم فيم عجيب والغرابى منهما ان

قوله هذا نحاسهم انما سوى نحاسا لان فيه سوادا وحمرة واعراضا ونشئة
كما في هذه الاحجار في مبتداء امرها كما في النحاس الوان شتى من ردئ نضج
ونجار وغير ذلك كان حجر الحكماء نظيره منه وهو اعجب من ذلك في الاصل من
هذا اذا زالت الظلمة من النحاس التي ذكرها وقوله هو للوفاق بين الرئيسين
احدهما الغربي والثاني الشرقي وهما ابدا متنافران متضادان احدهما نارى
والاخرى مائى ولا بد لهما الفان الا بواسطة الجسد بيده ويبسه وشبهت الحكماء
هذين بالجن والانس ومن ذلك قول بعضهم لبعض اتعرفون جمرا يخالط انسانا
فيصيره ويعقله حيا حتى يصير جمرا من اشد الجمار وهو يدخل في كل شئ
من اهل الكيمياء فاذا بين الجن والانس فهو يصلح بينهما وانما اراد بالانس الماء
وبالجن النار وهذه الاسماء على الحجارة لا على الحقيقة ولو انهم ذكروها باسمائها
التي تعرفها العامة وذكروها لنديها لم يزل احد الا عرفها ولم يكن لاحد
على احد فضل واستوى العالم والجاهل وفسدت احوال الدنيا فلهم امة
تعالى الحكماء عن ذلك وكما نزه وقوله فلاشرفى عندهم فيم عجيب والغربي

فيما

فيما هذا المعنى في الاوزان فالنار وزن والماء وزان فيقع العقد في نصف
في اول العمل وهو العقد الاول المنصف من الغربي والحال الشرقي وهو العقد
الذي لا تتم الصناعة الا به وقيل الزيبق الغربي هو المفضة والشرقي هو الذهب
وليست احدى فضة العامة ولا ذهبهم ولكنه ذهبنا وفضتنا
فذلك كبريتنا ابيض بحر فله بيضاء ناصعة ناريتان
وقيل الرض ليعم عطش الهامات اقوت مرابعها من بعد سكان
وقيل والد ولها انكلها رهب الزمان بها دات وفيات

هذا القول على الارض المقدسة يعني الارض العطشان فهي التي
تحكل نحن الى ما خرج منها ولنعني الارض المقدسة العطشاء وقد سموها
كبريتا ابيض وناريا بيضاء وكبريتا واحدا وطلقا وفرهتر هيا وهاوناوصلا
وبدفترو بيضة وبحيرا وحصنا لان الروح تحيى فيها وان كان ظاهرها
ابيض فان باطنها احمر وكذلك قالت ماريه الاتى وهو الذي قد بلغ
المنتهى من امره ثم شبهها بالوالدة التكلى على فرخها لانها وهذه الارض
المشهورة من بحرهم هي اقوى من النار في هدم النحاس فاذا حصلت
الروح والنفس على هذه الارض البيضاء التي هي الجسد فيضبطها
ولا تفارقها ابدا وهذا سر مكنوف فهذه الارض العطشا ثم تصير
الى ما خرج منها وهم يصبوا اليها ولذلك قال رحمه الله تعالى

تصبوا الى بكر صيب بماطف كلاهما ذو عبرات واشجان
فجرعوها بنبا بانتزاحها حتى برى منها كل عطشان
فصبت جنة ربا عقد سترة تالى هو كلها فى قل انهمان

يعنى الارض انها تصبو وتشاق الى الاجتماع بولدها كما يشاق ولدها الرجوع اليها فكل واحد منهما يحن الى صاحبه وقال ذو سم روح هذا الجسد تشاق اليه نطايه كالذكاة اذا اخرجتها من الماء وهى تضطرب لطلب كذلك تضطرب هى هذا الروح الكريم لطلب الجسد فاعرفوه والجسد ايضا كذلك ومعنى قرعوها الذافروها حيث تشاقت الى الماء الخارج منها واحتاجت اليه كما احتاجت الارض التى فيها الشجر والزرع الى الماء الذى يمرى الشجر ويبلغ الحد التمر ولكن تنقيتك على ما ذكرته لك كما من المقدار يخرج فان كثرته تفرقه وان قللته تخرقه قال خالد بن يزيد تنقيه بالنحو لانك ان وقفته لكن تعقدك يوما للعصيدان زدت فان زدت ارضكم غرقا والزرع هلك فيما بين عطشان فعلى هذا القياس تلزم ارضك وتنقى زرعك وتطيب ثمرك فترى ابدا واصلت الى هذه الغاية وقوله فاصبحت جنة ربا يقول ان الارض كما اذا رويت من الماء اثمرت منها صاحبها فى كل وقت وشبهها بالجنة اذا اطعمت شجرها وطاب ثمرها فانها تؤتى اكلها فى كل اوان وفى ذلك قال خالد بن يزيد له

ان

ان الطبائع خمسة من خمسة خرجت وبعد وجمعها فى واحد
كالارض يخرج ماؤها من طعمها وبعود نهرا بالاداء الواحد
والنفس تخرج قبل ذا من جسمها حمراء رابية كالمهاة الرائد
مثل ضربت لها فتفكر فى العلم من بصر وعقل راشد

الاصل هناك الفا العصى موسى امتى على عصى واصلاب واشطا
فى قلبك بيّنة تعى فاسلك الا على مجد خزى الاذقان
قال الشامتون وقد شغلاه عن لغير حشر والكشر اد بوان

شبه الاكبر عند ثامر بعصى موسى فان الاكبر اذا القى على الجسد الميت احياه واناده واذا الاحمر اضره وقيل ان معناه ان الارض اذا طهرت من ادناسها فانها مثل عصى موسى اذا القاها على عصى السحرة وجبالهم ابتلعتها كما ابتلعت الارض ذلك الارواح الخارجة منها وهى ارواحها العاصية فانها تخرب ساحتها وطلبت حركتها بعد عليها وقطعها اياها كما سجد واسحق فرعون على اذقانهم وقوله قال القيامة قد قامت شبه ايضا هذه الارواح اذا خرجت عن اجسادها وبقيت الاجساد ميتة لاحياة فيها فاذا رددت اليها ارواحها كان ذلك كمثل الموتى الذين قبضت ارواحهم ثم بعثهم الله تعالى يوم القيمة بعد ما ارواحهم عليهم وقد زالت عنهم الاحزان الفاسدة

فصار واخالدين لا يصل اليهم الخلال واضمحلال ولا فناء وكمال الاكسير
اذا يكون خالدا لا يخرم طول الدهر ولا تخرمه الكبائر ولا يهرب من الفناء
ولو وجد واعليه الفناء بل يزداد في ثباته حسنا وبهجة وجمالا لانه قد
صار من السبائط التي لا يعمل فيها النار ولا الاعراض فعلى هذا فقس
مونر واق موافيا مثله ليكون خالدا لان هذه الحكمة تشبه وتقابل بكل شيء
اذا كان فيها ثلاثة اقوى واربع طبايع معتدلة مثل الانسان الذي فيه جميع
الاشياء موجودة فان فيه تطلي النجارة والازهار والجبال والاشجار والحيوان
والحيوانات وجميع المركبات وكل جمع لهم في هذا البحر طبيعة كل
متحول وساكن ولهذا شبهوه بكل الاشياء لانه اشبه الانسان ولهم كلي

اما سمعت بصباغ ومنضبة قد ترك من تركيب لنان
لطبايع شتى ربع وقوى ثلاثة ركبت من خير جثمان
سبع يصبرن هما واحدا الا جملا عطايا فتلا الافوان

الصابغ النار والهواء والمنضبغ الارض والماء والنار وهما
ذكران فعلان خفيفان صاعدان صافيان روحانيان متحركان
لا اجساد لهما والارض والماء مؤنثان مفعولان بهما غليظان
ثقيلان راسبان كدران ليس لهما اجساد فاداخل الذكران المتزوجان
اللذان لا اجساد لهما على الغليظين اللذان لهما اجساد صار الكل

شيئا واحدا وانقلبت عن طبايعهما فعلى قدرما في الشيء من اللطف
يكون صفا الشيء وتلألئه ورقته وبريقه وعلى قدرما فيه من الغليظ
يكون مظلما كدرا وقوله في تركيب انسان فالانسان مركب من لطيف
وغليظ باعتدال ولذلك صار اعدل الاشياء من الحيوان وصار فاهما
لغيره ومدبرا له بالجدل والرفق وله مع هذه النفس الناطقة والعقل
التمييز ثم قال ان طف البحر الكريم اربع طبايع وقوى ثلاثة وهو الزيبق
الزئبخ والنوشادر ولا بد في التدبير منها ولا يتم الكبريت الا بهم وقال
في خبر جثمان يعني ان جسدهم هو افضل الاجساد واشرفها وقوله جزء اعطيا
جزءا يريد وذلك انه يطرح من البحر على الف جزء فينصبغ ذهبا احمر اخير من
المعدني ويطرح البحر من ذلك الذهب على الف جزء فيصبغه ابيض
خالصا لا يتغير صبغه ابدا واما الابيض فانه يقع واحد منه على سبعة
الاف مضروبة في سبعة الاف وهو اكثر ما اشاروا اليه وان اردت بعد
ذلك ان تقلب البحر فاذا سقيته من النفس وجعلت له من الكبريت
سحقت اللؤلؤ الصغير وسبكته شيئا من كان عجيبا ويعلو منه الياقوت
الاحمر اذا اضفت اليه شيئا من الزنجفر ويعلو منه الزمرد الاخضر بياضا في
شيء من الزنجار اليه ويعلو منه الزجاج الفرعوني وهو يصرف عند الحكماء
والفلاسفة في اشياء كثيرة جليلة ولذلك عظموه ومثل الكبريت كالذي

يضرين الفعل على صغر سنهم فهم ونمو ومثل ايضا مثل السراج على صغر جرمه
يصير اليب كلمه نورا وكذلك الاكسير في تمام كمال العمل يصير جوهره
ولونه دل ان الفعل بر هان بقائل النار لا تطو عليه وهو ما
دابت والنار تطو بولايت هذا النحاس الذي قالوا انه حية
وفيه نفس وروح جوهريان جعله كجوهر الذهب لخالص الصرف
لونه لون الاكسير غير ان فعل الاكسير روحاني وكذلك قال اسفاديوس
اعمل الخاطر الذي يكون منه العمل المركب واجعل فيه ما ذهب في الفضة والفضة في
والامكان لا بالاحيان وقوله بقائل النار لا تطو عليه يعني عن النفس
التي هو النار الطبيعية فيها من النار العنصرية استفادت الصبغ يعني ان له
قوة عليها لا نفعالها التي ترتيبه وتطهيره الكمال والثبات والبقاء وهي كسبه قوة
وذلك بكراره وبصباغ كما قال خالد كرر حتى يراه النار فيه ولا تحوله
فالنار مثلها مثل العذاء الكثير في اول الامر لا تقوى عليها حتى يربى بها مثل ما
يربى الطفل بالغذاء اللطيف في اول نشائه حتى تقوى طبيعته وغرضهم في
تكرار النار حتى تقوى الحرارة واليبوسة فيه وذلك لان المراد منه كما قدمت
على ذلك لا بالنار الرطبة وهو الماء ليستخرج منه ما فيه من طبيعة النار ويبقى
يشير طرفه العالم الاوسط اعني الطبايع الاربع التي اعلاها النار وفيها الحرارة واليبوسة
واسفلها الارض وفيها اليبوسة القوية فالمراد الثالث منه واما قوله هذا النحاس فيه هو

الحار كالنحاس للاشهر اول النحاسية التي فيه ولم يقصد في التشبيه الا العلل الكثيرة
وفيه قال خالد لا بيع غير النحاس ان لم يفنا وربما فعلوه هذا معنى نحاس
حكمة النحاس العوام لا يفلح ذا النحاس النحاس بعينه ذا النحاس الثاني لا يفلح
وفيه نفس النهاية كما مر وفيه عبد الغاء بلا وضع الاصل هذا الثالث في اصل
الكيان ذا المزاج ذا الكيان الثالث ثلاثة كاملة وهي اربعة فطرها
ثلثها والخط ثلثا وجعل النحاس مثل النار لانها عند القدماء في التركيب مثلان
والماء مثلها لله در من لا يشق الزبد لا يتم بفضان قد تقدم القول ان جرمه
مثال الكيان مزاج الكيفية يعني الجيد والنفيس الروح والاريح كيفياته هي
التي هي الحرارة والبرودة والرطوبة واليبوسة وذلك سبع كما قال جميع الحكماء
وهذه الثلثة تختلف اوزانها في التركيب هو اعظم السر ولا كلام وذلك ان
الزيبق الحربي الذي هو الماء المجرد وزنه مثل وزن النحاس والنار وذلك قال شطرها
ثلثها والشطر الاخرى من الثلثين لما فيه لا يزيد على الشطر الذي هو الثلث
مثقال ذرة واعلم ان قوة اليبوسة في الارض وقوة الحرارة في النار وقوة الرطوبة
في الهواء وقوة البرودة في الماء فاليبوسة ينبوع البرودة في الثلاثة فاذا اجتمعت
هذه الثلثة رجحت النار والرطب مثل الحار اليابس لبعد الثلاثة وذلك
صار من الاثنين واحد وهو المثلان للماء من الاثنين والجعل الباقي
نحاس النحاس فاعلم ان عند الحكيم هما الاسوتان والاباريزان حين تمزجهم

بالقطر بالم والوف لابان قوله ولجعل اما بخاس كالنحاس فخصما سوما

هو النقل للتحفل من النار والماء عند الحكماء اما بار النحاس والاما بر هو الرصاص

الذى من شم الرجل ويسمى الاسرب والنحاس هو نفس الخارجة من اما بار النحاس

وهو المولود الممدوح فى كتب الحكماء المسمى بالكبريت وهو الجر الهندى

البابلى وهو النحاس المحرق وهو الاما طر وابن العذراء وبول الصبيان وهو

الحبيب والاما بر المستخرج منه نحاسيم لا يعقد غير النحاسيم الذى خرج

منه لان بعد التطهير من اوساخ ذلك الاما بار الذى خرج منه ذا اشلخت

اوساخه ونالت ظلمته وسواده فحينئذ يجمد غير فاذا ابيض حصل

به وصار لزم غير الروح الخارج منه لان الروح انما خرج من كوة الاجزاء

الفاسدة التى فى جسد لما احدثته كثرة الحركات لم يقوى على حر النار

والخلود فيها لان الروح لطيف والجسد كثيف فلما لطف الجسد وصار طاهرا

نورانيا اتصل بالروح وشاكله وصار شيئا واحدا لا يتغير على طول الدهر فهذه

الاوزان التى امر الحكيم بايقائها فى قنديل واحد على ما تقدم مثلا عشرة امثال فانا جد

فى الدنيا حتى يحكم الاوزان مع الخطإ الخفى القليل الكثير فان لم اعلم سر

الاوزان واحكام التوازن فمن لم يعرفها لم يصل الى شئ مع طول الزمان كما قال اهل

ان الحجر بالوانه عشرين يتبعها عقود ثمان لن يبلغ الموسوم احكامه حتى يحيط

العلم بالاوزان الاصل والهواء وناره القوم عندهم طبيعتان وبيت الله اثنان

ومن بعد ذلك اعمال بها ايها وبيدك وتشهد ارسان والهواء اذا احكمت

صنعتهم طبيعة ذات عجم واهبان اعلم ان الهواء هو الدهن الحار

الرطب الذى تصبغ به الحكماء احجارهم ويبيضون ويحمرون وهو الذى

يذهب الجسم عند الالقاء وهو الذى اعيا كل طالب ولم يوف جميع من يعالج

الصنعة الا من جهة الاحتراق الذى فيه السواد فمن قدر على ازالة ذلك

واحكم امره فقد فتح الله عليه الفتوح الاعظم الذى لا فقر بعده ولا عاش

الف سنة وعال الف الف من الناس والبهائم مثل الهواء المنعقد فى الاكسير مثل

الدهن فى السراج وهو قريب شبيه الجسد لانه منه خرج والهواء الروح منعقد

فى الاكسير وهو سر الاثنين والاخرين فى هذا المركب وهو اصل الاجساد الثلثة

وان لم يلزم النار مع الهواء ويجعلهما جوهرا واحدا ثابتا لم يصر جسما ابدا ولا

نورانيا ولا يعقد على هذه الابعد الوان يعاينها وذلك ان يرى فى اول

مرة من المركب حمرة ثم سوادا ثم بياضا ثم تظهر الحمرة التى كانت فى اول مرة

وغابت فى عمق كيان المثلث وقد غيب وتعلمت قال النار وحريقا

ظهرت مع هذه الالوان الوانا غيرها ولكنها كبت باصالبة والنار الاصلية

هذه الثلثة التى شرحناها وكل هذه الالوان والحركات التى تظهر بين الحل

والعقد لم يصل اليها احد الا بالغرب الروح والمولج الحلال العاقد المعين

على الارواح الغسال الذى يشبه الاجساد وينقيها ويغسلها ويصبغها ويهب

رائحتها وطعمها وهو الممدوح عند جميع الحكما والغريب الذي لا يجوز استعمالها وهل
يجوز على الغذا بكفران ذاك الزمام الذي لولاه لما خضعت لغيلوت رقاب
بعد عصيان ذاك الذي كل ما بين الطبايع من غل وحقد وسجنا وسيأ
ذاك الذي من نبل من ستر سيبا بعقد وفا وعجل كل صفوان ذاك الذي
ايد الله الحكيم بر عوا على خير انصار واعوان الغريب الرشاد الجيش
للعدو الذي يزكون الولاء وهو احد الاملاح واقواها على التحليل وهو
يجذب السواد من جوهر الاجساد الى ظاهرها وليس يسهل ظاهرها كما يسهل
باطنها وهو يدخل في مواضع محللا وفي كل مواضع مصعدا فاذا فهمت
تلك المواضع علمت بها ومعناها وهو الممدوح عند الحكما وكل الاملاح وقيل
قال خالد واجيث بالملح الاجاج وبعضر عظام الناس في القباب البيض
لها في البحار دار وفي الارض منزل وفي البحر ماواها وفي البحر مثواها
وفي النار ملاذها وفي الثلج اصلها وفي اللوث حياتها وفي العيش قاتلة
الموت هو مما يحفظ الارواح في اجسادها والعيش اذا كانت الارواح تذهب
وتهرب من اجسادها والاجساد ايضا لا تحيى حياة ابدا حتى تموت موتا كليا
والموت الكلي هو الذي لا يبقى معه في ارواحها اجسادها واما ما دامت
فيها الارواح اي ارواح الوطيز فانها صائرة الى الفنا حتى تصير رمادا شيئا
وتلي واما الارواح فانها تبقى حية واغا وقع عليها اسم الموت لفرقها الاجساد

واغا عنت الاجساد لخروج الانفس عنها فاذا رجعت النفس الحية الى جسدها
حتى باذن الله تعالى وصار وجهه الطيفا وهذا الزيبق الذي هو الملح من احظاه
لم يصل الحق ابدا وليس شي في الدنيا يقوم مقامه لانه يهيب للحام الاملاح
وام مع الماه وانها مع الارضيات وام مع النارهات وصبغا مع الاصبغ
ودهنا مع الادهان وطبعه الحامل مع كل جنس مثل العطارد بين الكواكب
ايها الطالب الصدق حشا شر حتى متى انت في غي وخسران حتى متى
تجهل من هو محدقا حيران تسال عنها كل حيران مثل الطريد الذي
حار الظلال به حتى تاه الى الحاسد وغيلان بعده ومن العلم في بدين
من جمع مطرين بعد الان وحيران قد لقي الفكر في المرهون خالصه
في الكيميا بوسواس وهذيان ما يفصل الناس في علم بفلسفة
الا بعد من وتجبين واذهان اعلم ان الفلاسفة انما خاطبوا من
كان فيلسوفا مثلهم لانهما صناعة جامعة للفضايل وذلك علمها بانها الخير
والفول وفيها حل وهو اصلاح الذات واستواء الاخلاق وطهارة
النفس وسياسة المنزل الحسن المدبر والتغرب وسياسة العامة وفيها
سياسة البدن ووضع النواميس والحكمة بينهم فوضع الحكماء الفلسفة
من جهة العلم معرفة حقايق الاشياء كلها وهو النفس وعلمها اصلاح
الاخلاق واستواءها وطهارتها والسير المنتظم الذي يدرك عملها وتقاضي

من جهة العلم ان نحد جميع الموجودات على حقيقتها ومن جهة العمل ان نتشبث
بما يوصل الى قدرها فقد رها والفلسفة حدودها الاول منها ان الفلسفة
معرفة الاشياء على حقيقتها والثانى معرفة العلوم الالهية والانسانية
والثالث الاهتمام بالموت والرابع المعرفة بالله تعالى على قدر طاقة الانسان
الخامس هى الصناعة الصناعات وحرفة الحرف السادس محبة الحكمة
فهذه ستة حدود على استحقاق الاسم وتنتهى الى ثلاثة وهى الحكماء الفلاسفة
وهم فيثاغورس وافلاطون حدها بحدين الثالث والرابع وارسطاطاليس
حدها بحد واحد وهو الاهتمام بالموت والتفكر فيه يعنى بموقوفها
استحقال الفضائل وذلك لتشبيه بالله تعالى فى استعمال الرحمة والحلم
والعدل والجود وما اشبه ذلك والذى حده ارسطاليس هى صناعة
الصناعات وحرفة الحرف وهو اول ما احدث الفلاسفة بهذه الحد
لانها ام جميع الصناعات ومحطة كل صنعة اوائل ومبادى
وذلك ان كل صنعة اوائلها مأخوذة من صنعة اخرى الى ان تنتهى
حتى تنتهى ذلك الى الفلسفة التى هى اعلا جميع الصناعات فمن
قدر على ان يحيط علما بكل فن من فنون الفلسفة كان احرى ان يكون
طالب الصناعة ولم يخف عليه شىء لان اكثر كتبها انما وضعت
على هذا ويكفى لمحظوظ من الجدل لتعلم اصناف البحث لم يبق

من الاشياء الظاهرة بالذى يحتاج الى الاشياء الخفية التى لا يحتاج ان تكون بقياس صحيح
لا يدخله الزلل والخطاء ويعرف بذلك مواضع المغالطات وانقطاع الحجاج ليس
فى جميع العلوم اكثر تغليطا وتضليلا من كتب الكيميا حتى لا ينبغى لاحد من كان له طبيعة
فلسفية بعد الغائر والناظر فى العلوم الرياضية والمعانى العقلية والعلوم الاصلية
التى تستخرج منها علم الكيميا وعلما قاسوا الان من عرف شيئا بكليته سهل عليه
معرفة جزء من اجزائها واما الجماد والحيوان والنبات جزء من اجزاء العلم فمن اقتصر على معرفة
علمها ولم يتعاطها فقد لم يكن فى العالم كمن عرف كيفية العالم كله لان معرفة ذوى الطبايع
الكونى والدلايل عليها اشهر واين من اثار حركات الاجرام جزء ثانى فى العمل والطبايع
الكليات وقد قالت الفلاسفة ان الاستدلال بجزء واحد من اجزاء المشى على كله
ربما اكذب وذلك مثال قولك ان زيدا صاحب ومتكلم فهذا حق وان قلت
جالينوس طبيب كل انسان طبيب كان ذلك كذبا وكل من صدق حقا وكذب باطلا
فلا نهاية للحق ان يتناول بكليات الاشياء على جزئياتها

العلم فيجب ان يتقنها
فى علم ذى اعاجيب والوان والعالمان جميعا فان علم لم العلو والاسفل انما
شيئان والعالم الاصغر الانسى يشبههم طبع بطبع وان كان بائنا
هذا يدور على هذا وذاك لم يطب فانهما الا الجديدان شابان واتصال
غير منفصل كلاهما واحد والعالمان لم يعدان يسهل الا الاجبل
ولا يعيد كلا انظار الباب هذا هو الحق لا حق سواه فقد عى

عنك الا باطيل من قبل ومن كان واطلب حقائق هذا العلم حيثما وجدا ولا
تكون دون اخي الوان واذهب لي الله فيما انت طالبه فانه رجب ذو مرت
واحسان حجب الانوار ما ستر عن العالم وهو نور في عالم ذي
اطياب والوان الطبايع التي في الاكسير شبهت بالعالم الاوسط الذي
هو الهواء والنار والتراب والماء وفي ذلك قال الخلاطون اربط العالم كله بعضه
ببعض حتى تبسط والطبايع الاربع موجودة في خلطة الانسان وتركيبه و
مقاديره عناصره فمن نظر في طبيعة نفسه علم ان فيها شبيها بالصناعة وتركيبها
وجماجها ونظر العالم الاوسط والاصغر والاعلى ولذلك قال العلو والاوسط
لانها شبيهان بالعالم العلوي والعالم العلوي هو الفلك المحيطة بالعالم الذي
بدوره على جميع الارض وقال ارهرس على تدبير العالم الاكبر يكون العالم الاصغر
وقال ايضا ما في العالم الاعلى يدبر ما في العالم الاسفل والطبيعة العليا هي
اكرم من السفلى وقال ارسطاطاليس هذا بالحق والعدل فدل على ان السماء هي
التي تأتي بالحياة باذن الله تعالى لان جميع ما يحدث في الارض من نبات وحيوان
فانه غير موجود قبل ان تكون فالانوار والسموات فانها موجودة فما ما
يحدث في كل يوم عام من الحيوان والنبات فليس يحدث في شيء من ذلك
الا في زمن من الازمنة والزمان متقدم على ما يحدث غيره والزمان هو عدد
حركات الفلك والنبات فحركة النبات هي سبب الارضة وليس يكون حركة

الارضيات

الارضيات الا بحركة النبات وان الشمس دامت في مسيرها بالاستواء لا
تضبط الغيوم ولكان الماء كله واحدا ولدام الشتاء والجمود ما نبتت نبات
ولا اثمر شجر واذا بطل الخب والثمر والتجر بطل الحيوان ايضا الا ترى ان النبات
لا ينبت في موضع لا تطلع عليه الشمس والقمر واذا نبت في ذلك المكان شيء
كان ضعيفا وليس قول القائل بان الحيوان لا ينبغي ان يكون الا بالمطعم والمشرب
فابطل فدتك الله وندبره وانما دعاهم الى ما قالوا في الطبايع والنبات
انهم لم يروا قط الا من اكل والمأكول لا يتم الا بالزرع ولا يكون الزرع الا بالنبات
والامطار ولا يكون مطر الا من السحاب والغيم والسحاب الا من بخارات
تصعد احداها الشمس الى الهواء بعد هبوب الرياح والاقلب الرياح الا بحركة
السموات والانسان كما ترى من الدم والدم من الاغذية والاغذية من
النبات والنبات من المياه والمياه من الامطار والامطار من السحاب
والسحاب من البخارات التي تصعد من الارض في فصول السنة وهو
سير الشمس في فلكها وكل ذلك بتقدير الله تعالى وتدبيره حكيم عليم وقد
سبق الحكماء المجد المكرم الى انا والمدبر لان الارض عندهم مدورة وكذلك
الطبايع والافلاك والكواكب لان الشكل المدور اكرم الاشكال واوسعها
واطولها وابقى على حالة واحدة واخفت حركة من سائر الاشكال والشكال
المثلث والمربع وغيرهما انما تكبت من خطوط كثيرة وهي ابطى حركة واسرع

انحلالا وانتقاضا لكونه اجزائها وخطوطها والشكل المسدس يجمع من كثرة ما
لا يجمعه المربع وغيره فكل من طلب هذه الحكمة على قياس العالم العلوي والاوسط
والاصغر لم يعدم بقياسه وطريق البحث في المثال حيث اكان من باب حجر
او سهل او جبل فان ذلك موجود في نفسك وفي تركيبك ولذلك قال
لا بعدان يسهل ولا جبل ومثل هذا في كتب الحكما ما يفقه منكم مفهم
ولا سافر وهو عند المتنبي والمتفقه وما يبيت الا وهو فيه وفان الحجر لعلم
وفهم فليس يعتمد احد من خلق الله تعالى على تضييع شيء مما وصفت من
هذه الحكمة الا بتوفيق الله تعالى ولذلك قال فارغب الى الله فيما انت طالبه
وامكنك ان تدعوه باسمه العظيم الذي اذا دعي به اجاب اذا استدل به على
وقد ثبت عن رسول الله صلى الله عليه وآله وسلم في اسم الله الاعظم
المعظم انه الله وقد اتفق على ذلك اكثر العلما لان اسمائه كلها مشتقة
حاشا هذه الكلمة فما من داع يدعو الله تعالى الا كان من احد الثلثة
اما يستجاب له في الدنيا او يدخر له في الاخرة واما ان يكفر عنه سيئاته
ما لم يعجل وقد روي عن رسول الله صلى الله عليه وآله وسلم يستجاب
للعبد ما لم يدعو باثم او قطيعة رحم او يستعجل قالوا كيف يا رسول
الله يستعجل قال يقول قد دعوت فلم يستجب لي فيستحسر عند ذلك
واعجب فاعجب عندي ما عجب من يدع هذا العظيم البين الغائب

الله

قد سطرح في الارض محتفر مغيب بين اخيار وابطان قال رجيق
عزيز هين ثقر معظم راجح للغدران والشان نزر كثير جواد باخل سمح
سهل وهب شديد نادر دان بعيد من بناه في تلوين ازهار ورد
شناة ذات اقنان مسود بين افلال مسوق مذلل بين نسوان
وولدان اذا رائد صيون العارفين بئر اومنبت البر باجاد وانكان
وصاخ حفر باوهام القلوب وصدئ عنه صدء هو الاصد هجران
والجاهلون بر يثنوا مسامعهم عن ذكرهم ليث باذان حق
اذا البصر في امرئ فيهم عمى على انهم ليسوا بعميان والعلم الاباب
من ست لطائر لابد من فلسوف غير مبان ومن رهان ومن
امن تباينهم ومن مكان وامكان واخوان غول واعجوبة
عجب عندي الى اخر البيت هو نظير قول ذي النون فلو علمت الذرة
تعالى لكنت في امرك حيران اطلب ان تدعو ملك الارض في دعوة
منك وطول لحظ والحجل الذي تقوم منه الصنعة وتتم به العمل فتنقل
انه صعب المرام بعيد المطالب كلا بل هو سهل ذلول في ايدي الناس لا
يخلو منه حتى انك تجده ملقى على المزابل والاسواق والطرق وغير
قال خالد بن يزيد بن معاوية رحمه الله تعالى وجدت الوجود في كلمة وهي في الطرق مطروحة وفوق المزابل وذلك
ان الله تعالى لما اوحى الى ثابت ابن ابراهيم عليه السلام ان يعمل الصنعة وعلمه ان اول شيء يعمل الذهب

والدر والزبرجد والياقوت والبلور كل منكش وعند كل سبال قطرة ذا هو من اي شيء وقع
اهون ما يكون في اعين الناس لا يبالي به ويحتقره فمن الناس من يتباعد ان ينظر اليه
فيجب من حقارته وعظم خطره وانا اضيئا بالله تعالى ونذهب في الفاذ وغرائب الباقي واذا ذكرنا
ابن تمام قال الرخيص عزيز هين بمعنى انه يوجد في الغالي والرخيص واغا اضرب الحكيم في الدليل على
طبايع الاشياء والالوان والرياح اسبابا يطول اخراجها والرخيص قال عز من قائل لا يعز فرخيص على العالمين
عليه عزيز اليه معظم عند الله تعالى الا ترى ان الدر والياقوت عند الجاهل الكثير عند العالم الجواد عليهم يجهل على غيرهم
متواريا عنهم بعيدا عليهم غير بعيد او عند الله تعالى ابدا ولا نازح عنهم بل ان اليهم يرضى فلنضرب مثل ذلك
في الدر فنقول بيض واسود واحمر واصفر وخضر وجعلنا الماء الحادر والبحر والسم والماء الفجيع
والماء الفرات والماء الشديد والماء النبيذ واصل الالوان البياض والسواد ومنه يكون سايرالالوان فحد
البياض ان جميع العالمين ان يجب البصر على غير لون يخالفه فيرى ان يخالفه فيرى سواد والسواد على الضد
منه يجب ان يعلم ان لون من الاشياء ما دخل في جميع الطبايع الا لون واحد فهم على هذا
ان يكون البياض في كثير من الطوب وعلى السواد ان يكون في كثير من الطوب وعلى هذه الاشارة
اليسير واغا ترى هذه الالوان في الاجساد قال ان بعض الحديد الرديء الاكسر وبعضه فذا عض
والبعض منه ذهبت الالوان وقد ترى طوبة حمراء من الادغال ما دلائل ظاهرة لا محيد له
فاذا جعلت البسر طوبة صار لون عشر قدورها في البياض على الحمرة اما اللون فتبتدئ لون العلل معاناة
من اجل ان الارض تحالف بعضها من يعب او خضب وهم او صبغ او سمرة فان كثر فيه
الحمرة اذا خلت الصفرة وان غلب عليه البرودة والطوبة ابيض وان غلب عليه اليبس والقلة الطوبة

اسود واسود وكل على الاكسير والعدد ثلثا في احمر الجيد من سواد وبياض وغير ذلك من الالوان
واغا مثل اجعل هذا مثل اجعل الحجاز ونحو على قدر الكمأة والفقع قال الشعر والون الحالي بميل
الى البياض وهو محدث بين السواد والبياض وكل الازهري وذهب الكلابي محدث بين البياض
والحمرة والله اعلم وكما انقص من الكلابي عاد الى الازهر ثم الى السواد دون ذلك من الازهر ثم الى الادكن
ذلك غير الازهر يعود الى البياض وكما ازداد على الكلابي الشيء دخل في السواد دون الصفرة بين البحتري
والبياض قوله اذا ازاره هون العارفين بر يعني الجبر صدقوا ايقانهم بان الاعظم الذي يصيبه
اجابهم هذا الرأي صدقوا عنه عجائب ان يعرف الجاهل الا الجاهل عنه فهي والبياض اعلى من
واغا يعني عجائب العلم العلم به واصل الحكمة والنظر في الفلسفة ومن اجل ذلك قال ذا علم الابدال من
سئل الله يعني الاستاذ في العلم وقال الحايين وصل لا يفارق فراق احد ولا سيما اذا كان فيلسوفا
فانها هي وما ذاك الجدل وجميع من يتعلق بالحكمة وفي كلمة فصل على اعظامه وتبجيله
بما علمها اكثر من مئة فيها وهو من الله تعالى فيفتح على من يشاء من عباده وهو الفتاح العليم
وبعد فان الفلاسفة قد ذهبوا وبقيت اثارهم واخبارهم في الكتب فمن احسن النظر في كتبهم
مع حسن النية وزن لسانه وبصيرته على التبحر ومعرفة طباعهم فان طباعهم اصفى من طباع
غيرهم من العامة وقاس عليها فقد نظر بحجة اتباه الله تعالى والاحاطة فكتبهم وما لم يخرج
الاشياء بعضها في بعض فينبغي للطالب ان يصبر ولا يمل وذلك قول ان هذا الصنعة يتعلم
صاحبها الحكمة فوكان ايضا بالطول والصبر والزوم هذا الاثار فليس خلقها وكان الله في
الخلق والصبر وقلة الصبر فلا يتعرض لشيء من كتبنا والصبر اعظم ركن من الاركان وبه يملك

صاحبه كما مان من الحوانيق لان حوانيقها اكثرة مثل شغل ثمال وهجوم لمصاوالنكاء الاان
مع تقيظ الصاعل لها وانفضاء الاجل وما اشبه ذلك فان هذه كلها من الحوانيق وقد اوما
الشيخ الى تصفيته وهو اقتبه الحل بحسن وكثرة الابتهال الى الله تعالى والتضرع اليه في السر والعلانية
في تسهيل امرها والحق من حجر فردوخ مركب وكلبي من سبع ابكان فان حللت
جوا هن جامدة ماءه وعاودت ارواحا كادهان فقد ظفرت بعالم ايوث عمالك
لرامند ران ولا لكيري ابن شروان ولا بن هند ولا نعمان صاحبه ولا بن
ذي يزن في راس خمدان فيها كموها بني الاباء يحكمه من قول صدق
وبيان وبرهان محمولات نواقيها مفتحة بالصدق ابدع في شد بها
البان والله يعلم اني قد وفيت لكم بعض بودي واسرار واعلان اسجوا
بذلك من رب السماء غدا فوزا يصبح وخسران وخيبان قوله والحق
في حجر فردانه انما هو الضابط الطبايع الاربع فانك اذا اخذت بالفعل وجعلت ذرة واحدة
الاخر مركب من سبعة اشياء وهي التي تقدم ذكرها وهي تقوم من اربعة طبايع وثلاث
قوى جسد ونفس وروح وهي كلها من واحد فرد وانما قال خالد بقولي
نحو الكيمياء الذي يحق وهي تجتنب كل العباد امرها هين قريب حسبح
فتدوها من سبعة اجساد قوله فان حللت جوا الخليل عندهم هو
اصل العمل ومداره وملاكه وفيه سر جميع السر فحال كيف شئت بالتوشادر
او بالنوشادر او بالمذاب او في حمام ماريه فانحاد وتحلل جميع ما تريد بحول الله

قوله

تعالى وقوته ويزيد بالتحليل والتجسيد بعني تحليل الجسد الجامد واجساد الروح السيال ثم
تشجيره بالجسد المحلول حتى لا يفترقا ويتحدا فعل هذا هو الحق فاكتفي فاذا ظفرت بهذا العمل
فقد نلت منا تأمل تشفه بين واكثر من ذلك بحول الله تعالى وقوته قال بعضهم حجوان
معدنيان هما حجر الغوص فلا تخفى عليها ايضا نظير ثالث فهو في البحر ايضا كليهما
فاذا بصرت طوبا سافطا فهو في الماء الذي يروضها ليس اذا تزن بل ذلك هو
من جموم دينة الحكماء قلت لفظ اسفنج ان لا كثير الحد في المركب من الجهات
المحدثة لا يقوم الا من اربعة ارکان من الاملاح والارواح والانفس والاجساد فالارواح الثلاثة وهذه افضلها
واعلم ان الارواح والانفس لا تصبغ حتى تنقى من الاوساخ وتظهر حمامها
من السواد والفساد وتبيض وتنقى حتى تصير على النار وتثبت واعلم ان الاجساد
هي التي تغسل الارواح وتزيل النكايس وتشبثه بالخليل الاخير فهذا هو الارواح والانفس
بالانعقاد والتجميع والذوب والجريان واذا ثبتت الانفس فانها تثبت فدرت على اسال الارواح
وتذويبها الجسد وقفت على الايلاف واعلم ان التوشادر هو الخليل والمذاب والمشبه
وهو لاجل خراجها منه وعلى فعله التشبيه والمذاب وبه يسيل الارواح وتمتزج ولا
يخرج بل يصير في النار والجسد لا ذهبها وهاشر واعلم ان الملح القلي الابيض والنوشادر
المثبت مذوبها الكباريت ولزاج الفرفخ عقل عليه توشاد انشاء الله تعالى
ثبت البحر في ثاني وعشرين شرح الثاني [illegible]

وبه ثقتي

هذا كتاب المكتسب

بسم الله الرحمن الرحيم

الحمد لله الذي تعالى عن العلل والمعلولات وتقدس عن لوازم الاجسام والمتحيزات ونزه عن ان يحيط به العقول والادراكات وصلى الله على محمد اشرف البريات **اما بعد** فاني قد صنفت هذا الكتاب ذاكرا فيه علم صناعة الكيميا وعملها من الهيولى التي لا يمتنع العمل بها بعد اقامة الدليل بامكان الصناعة وذكر الكم والكيف مجملا ومفصلا في خمسة جمل **الجملة الاولى وهي فصول فصل الاول** اعلم رحمك الله تعالى ان موضوع صناعة الكيميا نوع واحد حقيقي يبحث المعدني المنطرق بندرج تحته ستة اشخاص صورية طبيعية غير مفيدة كاشخاص الحيوان والنبات وهي الذهب والفضة والنحاس والحديد والرصاص والقصدير تميز كل صورة منها باعراض مفارقة يمكن بعد فرض

مؤلف

زوالها بقاء النوعية لانا ندعي فنقول كل نوعين طبيعيين مختلفين بالحد والحقيقة لا يمكن بالصناعة نقل احدهما واسحالتهما الى الاخر كالانسان والفرس وهذه الصور الستة كل واحد منهما منتقل الى الاخر بالصناعة اما الرصاص فينتقل الى الفضة بان يجعل منه رطل في نار التخليص فان النار تؤثر فيه تاثير الصلاح والنضج تكمل منه الاكثر ويخرج الاقل منه فضة خالصة فلما امكن انتقال جزء من الرصاص الى الفضة لم يمتنع الانتقال في الكل واما انتقال الفضة الى الذهب فيمكن بالسباك فقط فانها تنصبغ من النار ويلوز فينتقل وينظم فيه الحك الذهبي فقد امكن انتقالها بعض انتقال ممكن انتقال الكل ولو كانت مختلفة مع الذهب في النوعية لما امكن ان تنتقل اليه كما لم يمكن ان الفرس ينتقل الى نوع الانسان بالصناعة لما كانا مختلفين بالنوع بحد والحقيقة ودليل الخبر هو اتم من الاول وهو ان الذهب في معدنه منه ما هو كامل الخلقة ومنه ما يوجد ناقصا فيتخلص الناقص بالتعليق فيتميز منه ذهب وفضة وكل الفضة توجد في معدنها مختلطة بالرصاص فيتخلص فيتميز الفضة من الرصاص اما علة كون الفضة في معدن الذهب هو ان الحرارة انضجت ما جاورها من اجزاء المعدن فصيرته ذهبا ان كان معدن الذهب

او فضة ان كان معدن الفضة ولم ينضج ما بعد منها فالة الاسنان
والعرق فقد تبين ان هذه الصور الستة كلها نوع واحد وانما يتميز
بعضها من بعض بالاعراض مفارق وعلتها الغائية ان تصير ذهبا فما
سلم من العرض كان ذهبا وما اعترضه عرضا اما من كيفية باردة
اما فضة واما رصاصين واما من كيفية حارة فصير اما نحاسا
واما حديدا وانما مثل هذه الصور الواحدة النوعية كمثل التصحيح
الماهية في الانسان والسقيم فمتى عولج السقيم الى ان يذهب سقمه
ورجع الى الصحة عادت الى الكمال هيئتها الصحيحة **فصل الثاني**
اعلم انا بدانا فقلنا ان الصور الستة كلها ذهب بالنوعية وهو
غايتها اما ما تركب عن النسبة الصالحة في الكم والكيف مع حصول
صلاح النسبة في الكيف وتناهت بالطبيعة فصار ذهبا
وما اختلف في الكيف بزيادة في المعدن ناقصا فاما من الكم فهذا
الامتحاص الستة فخبر بحثا غفة لان علة الكمية فيها الرطوبة
واليبوسة وعلة الكيفية حرارة وبرودة والرطوبة واليبوسة
اللتان تكونت منهما المعدنيات انما هو بخار مائي ودخان ارضي
امتزجا على النسبة الصالحة فتكون منهما الصور الستة المذكورة
فان كانت اليبوسة اغلب الدخان اكثر تكون منها الاحجار النحفة

كالمرقشيثا والمغانيس والتوتيا والاحجار المايعة المناسبة للاجساد المذكورة
من كحل وزنك ونحو ذلك وان كانت الرطوبة اغلب البخار الكثر تكون الزيبق
وهذا الكون في بقاع مخصوصة من الارض فمكان الذي هو الى الاعتدال
اقرب اعني اعتدال الازمان فقد صح ان الكمية في هذه الصور الستة
فافهم واعلم ان علة كون الذهب انما هو اعتدال الحرارة وعلة نقص بقية الصور
الستة عنه انما هو لزيادة برودة او زيادة حرارة اما نقص الفضة عن الذهب فلزيادة
البرودة ودليل ذلك كون الفضة موجودة في معدن الذهب قصرت عنه
الحرارة فاقصرتها عن الذهبية لكون معدن الذهب احر من معدن الفضة فوجد
في الفضة والذهب اما وجود الفضة فلبعدها في المعدن من الحرارة واما الذهب
فلقربه في المعدن منها واما معدن الفضة فلا يوجد فيه ذهب لكونه ابرد
من معدن الذهب فيوجد في الفضة والاسرب اما وجود الفضة فلبعدها
وقربها من الحرارة واما وجود الاسرب فلبعده منها في المعدن ولم نجدا
الفصديين في معدن اخر هذه الصفة فلما نظر الحكماء الى هذه الصور الستة
وجدوها نوعا واحدا منه ناقص ومنه تام فوجدوا الناقص في معدن
التام علموا ان الاختلاف فيهما انما هو بالكيف ووجد والاعراض التي
بها تميز بعضها من بعض انما هي اعراض مفارقة يمكن زوالها بالعلاج خفيفا لو
لا يحلوا اما ان يزول العارض عن هذه الاجساد الصورية المحمية بالنار

او يركب بصنع لها دواء ملقى عليها فيتمم ما كان ناضجا وينقص منها ما
كان زائدا عن الاعتدال فان كان بالنار فقط فلا يخلو من هذين اما شديدة
واما خفيفة وكل واحد من القسمين اما ان يكون طويل الزمان واما
قصير فنريد ان نبين فعل النار من الاقسام في كل صورة من هذه الصور
الناضجة عن الذهب فنقول ان الفضة اذا وضعت في النار الخفيفة لا
ينجح فيها قصر الزمان بل تحتاج الى المدة الطويلة والسنين العديدة وهذه
اشياء تنافيها الطبيعة البشرية فلا ينفع فقع البتة اصلا بطول
الزمان او بقصره لان طول الزمان تسامه النفس ويقصر الاعمار
عنه وقصر المدة لا ينجح واذا هي اعتق الفضة وضعت في النار الشديدة
فان قصر زمانها انفض من حاجة لا ينجح وان طال انصبغت من النار وتلونت
لكن بعد نفض لا كثير وبقاء الاقل مع الخسارة والمؤنة التي لا تفي مع
صبرورتها ذهبا بعشرها فبطلت منفعة النار وحدها في
صبرورة الفضة ذهبا فقد وجدنا البرهان اليقين واما فعل النار مع
النحاسين فلا يخلو اما ان يكون خفيفة او شديدة ولا يخلو اما ان يكون
طويلة الزمان او قصيرة في الخفيفة وكذلك الشديدة وقد علم ان النحاسين انما
افقدهما عن الذهبية كثرة الحرارة المفرطة والنار تقوي شكلها وتضعف ضدها
فتزداد الحرارة سواء كانت النار خفيفة او شديدة وطويلة المدة ام قصيرة فـ

فتسحقان

فتسحقان ويصيران ترابا لا ينتفع به ويذهب نوعيتهما فلا يقع عنهما انتفاع
فبطلت ايضا منفعة النار وحدها في النحاسين واما الرصاصان فلا يخلو
كل واحد منهما اما ان يكون بالنار الخفيفة او الشديدة او يكون بطول الزمان او
بقصره فاما النار الخفيفة فلا تؤثر الا بطول الزمان وطول الزمان تسامه النفس
وتقصر عنه الاعمار وقصر الزمان لا ينفعه ولا يؤثر فيه البتة واما النار الشديدة
سواء طال الزمان او قصر فانها تحرق هذه الصور وتذهب بطوبتها فلا ينفع
نفع لانها تكونت على غير استحكام فلما بين لهم ذلك بعين فعل النار عمدنا
بعد ذلك الى هذه الصور الجائم الضرورة الى عمل تركيب من عقار او عقارين
اما مختلفة الانواع واما مختلفة الصور ويندرج تحت نوع واحد خفيف لا
اضافة ويجب ان يكون احدهما احمر يابسا العرض البارد ويصبغه
فصنعوا اكسيرين احدهما احمر يابسا العرض البارد ويصبغه والاخر
ابيض يابسا العرض الحار فصنعوا اكسيرين احدهما ابيض والاخر احمر فاما البين
لانه ان لم يكن ذوب فلا مماثلة بينهما وبين ولم يمكن العوص والانباط لانه
ان لم يكن ثم مناسبة فلا مماثلة صابرين لانه ان لم يكن صبر على النار لم يقع
التركيب واذا احمر المركب يابسا العرض البارد ويصبغه بلونه الاحمر والثاني
باردا ابيض لانه لا زالة العرض الحار ويصبغه بلونه ابيض ويجب ان يكون
اذا القي على اي صورة من هذه الصور يغوص فيها بنشر ولم يكن معينا

المعنا على تحصيل الفعل ويكون مادة لزوال ذلك العارض وافيا لهذه الصور
وافرا لرطوبتها مع يبوستها فما كان منها باردا ادخل عليه الاكسير الحار
فيسخنه ويصبغه احمر وما منها حارا حراقا زائدا عن الاعتدال ادخل
عليه اكسير البياض فيبرده ويصبغه ابيض ويعدل مزاجه بعد انحرافه
لان الذى منه وجب الاحتراق لهذه الصور فى نار التخليص انما هو التفاوت
فى الكيف مرجت وشددت ورزنت وخففت اما الفضة لما دخل عليه
اكسير الحمرة رزنتها ايس بثقله لكن بصبر وسرعة دوبه ووفائه لها
من النار فيحملها النار الفعال فتمتثل طبخها ورزنتها وصيغتها وصارت
ذهبا زال عنها الخفة والبياض لان البياض فى الفضة لازم للخفة
والخفة لازمة للبرودة وقلة النضج فلما زالت العلة زال برد الها
المعلول فافهم ذلك فانه من اصول هذه الصناعة ولقد نبه به
كافة الحكماء عن ابنائهم فضلا عن سائر الناس واما الوصاصان فما
نقصهما عن ان يكونا فضة الا برودة هى ازيد من برودة الفضة
فصارا معقودين على قهر استحكام لقلة الحرارة والنضج فلما علمت ان
الاكسير البياضى احر من الوصاصين كما ان حرارة الفضة بالاضافة
الى الوصاصين اكثر فاذا القى اكسير البياض عليهما زادهما حرارة والتباسا
الى ان يصيرهما فى قوام الفضة وحرارة التى تفاضرت عن الذهب

ونظاولت على الوصاصين فاكسير الفضة ليس بيارد مطلقا واما النحاس
بالنسبة الى الفضة والذهب اشد حرا ويبسا والاشياء تقوى باشكالها
وتضعف باضدادها فاذا القى عليها اكسير الحمرة زادها يبسا وحرارة
يصيرها منسحقة لا نفع فيها البتة فيجب ان يلقى عليها اكسير الفضة
فيرطبها ويبردها ويصيرها فضة ثم يلقى عليها اكسير الذهب فيصيرها
ذهبا بعد صيرورتها فضة فافهم ذلك ولكن ضبنا بما واعلم ان الزئبق
بالنسبة الى الوصاصين بارد فاذا القى عليه اكسير الفضة فيجمد لا محالة
لكن اكسيرا وكذلك اذا القى عليه اكسير الحمرة وذلك لعلة وهو ان الاشياء
الطبيعية لا تبلغ غاياتها التامة الا بتدريج طبيعى وذلك ان البرزة لا
يمكن ان يكون من اول وهلة لا نوعا لكن يذهب ولا صورة البرزة ويلبس
صورة النباتية ويلبس صورة الحيوانية ثم تخلع صورة الحيوانية ويلبس صورة
الشقفة ويلبس صورة الثوب وهكذا هذه الاجساد انما تنتقل ولا الى
صورة الفضة ثم الى الذهب وهذا هو الاتفاق فى النوعية لان
كل صورة منها تصدق عليها ما يصدق على الاخرى لانهما كلتاهما
فى رسم المعدنى للنطرق فالزيبق فنسبته منهما فى الطوبة كنسبة المرقشيثا
فى البوسة فاذا القى على اتيهما كان الاكسير فعل فيهما بمقتضى طبيعتهما
واما الاكسير فاذا القى على الزيبق جمده لا ينطرق لكن منفتتا الاكسير احق

اندمثى الى على صورة منطرقة ناقصة عن الرتبة التى تليها بما واذا الى من الاكبر
الاول على المرمشيشا وما اشبههما زادها يبسا وتشيشا فلا يقع بها نفع فافهم
عوامض الاسرار من هذه الصناعة تصل الى درجة رفيعة انشاء الله
واعلم رحمك الله انى ما قصدت بالقى هذه المقدمة فى هذين
الفصلين الا ليكونا ادلا لمن نظر فى كتابى هذا لان كل صناعة لا تخلو
من موضوع تحمل عليه فوجدنا موضوع هذه الصناعة هذه
الصور السبعة بالعموم والستة بالخصوص لا بالجملة لان الذهب
وان كان من جملتها فهو تام وانما وضعت صناعة الكيمياء لاتمامها
به فشرعت ذكرها اسبغا باشافيا لسهل على القارى الدخول
الى مدينتهم والتكلم بلغتهم والعمل بصناعتهم والتخلق بسياستهم
للملوكية الفلسفية ومن الله تعالى نسأل العون فصل الثالث
اعلم ان الاكسير ذاب مما نح صابغ صابر فمتى نقص واحد من هذه
القوى بطل عمله كما تقدم لانه ان لم يكن ذوب فلا مما نحة
وان لم يكن مما نحة فلا صبغ وان لم يكن صبغ فلا صبر وان
لم يكن صبر فلا ثبات وان لم يكن ثبات فلا متمم وان لم يكن
متمم فلا كمال وهذه القوى لا تخلو اما ان يكون لازمة
للجرم فى حال الغبيطه واما ان يكون بعد التدبير فاما ان يكون

لازمة قبل التدبير فهو اذا الاكسير والا تخلوان يكون فى بسيط ظنى او مركب
فبحثنا فى البسايط المعدنية اذ لا ناثر لغيرها فى هذا العلم فوجدنا
الكبريت اذا القى على الفضة سودها وكسرها وكذلك لو نهجن
لكن الكبريت لم يسود الا لشدة حرارته ويبسه ومناسبته
ووجدناها مع ذلك منحلة بتكرار النار سريعة الاستحالة
فتركناها وجئنا الى المرمشيشاء والنوشادر والمغانيس فوجدناها
تؤثر لكن ناثرا بفساد النوع غير الثوبيا فانها تصفر النحاس صفرة
ذهبية اعنى مثلها معه كمثل النحاس مع الفضة لكنها
ليست متممة وتصيره ذهبا لا يصدى بما يصدى به النحاس
كالخلول والحموضات ولا ينخلص كما ينخلص من الرصاص وكل
باقيها اعنى الاحجار المسخفة ثم تركناها وجئنا الى المعدنى
المطرق فاقتنا نحاس الاحمر على الفضة فذاب كذوبها
ومازجها وصبغها لكن قد يمر عن اكسير الذهب شيئان وهما
الصبر بحيث لا يتفرق بالتخليص والتتميم بحيث تصير تلك
الصورة ذهبا لا يحتاج فيه فى شئ من اوصافه وكل الفلز مع
النحاس فانه يذوب معه ويمازجه ويصبغه لكن يعجز عن
الصبر والتتميم وذلك انه يكسر النحاس عند الاختلاط به

ويخلص بالخلاص وكذلك الزيبق مع النحاس فانه يمازجه ويصبغه لكن
يعجز عن الصبر والتمشيم فكان هذا من العناصر البسيطة ممتنعا فوجب
ان يكون مركبا ويكون فيه هذه القوى المذكورة فيحتاج في العناصر
المعدنية موافقته لهذا المعنى فلم نجد جوهرا يصلح ان تركب منه
الاكسير غير الذهب وذلك انه ذائب مما زج صابغ لبس بالفعل لكن
بالقوة صابغ متمم لان الفاعل اولى بالتتميم من غيره لكنا وجدناه اذا
القي على الفضة لا يفعل فيها الا ما تفعل هي فيه ووجدناه يفارق
الفضة بالتعليق فعلمنا انه اعدل الاجساد وليس فيه صبغ زائد
يصبغ به غيره وليس فيه زيادة حرارة يحتاج الفضة ويلزمها ويحيل
النار قوة على تحيل الفعل بها فاحتجنا ان نغذيه برطوبة مشاكلة
متحدة بيبوسة مشاكلة حتى متى زادت فيه الحرارة انعقدت معه
واحالها هو الى جوهره وكان هو علة ثباتها على النار وكانت هي علة صبغه
وفرشه فضة حارة يابسة احمر سريع الذوب والماء جنس اذا القي على
الفضة صبغها وقوها وتممها واحالها الى جوهره وبلغها الى الكمال حلاتها
واما اكسير الفضة فجزء من اكسير الذهب عند بعض الحجابات قبل كمال الطبخ
وتمام الكمية فصيرا بيضا ثابتا حارا رطبا يالاضافة الى اكسير الذهب
فيلقى على النحاسين والرصاصين فيصيرهما فضة واعلم ان الحيوان

والنبات فيهما ثلاث قوى قوة ناميه وقوة غاذية وقوة مولدة فاما
القوة الغاذية فهي قوة في مادة العمل المحيلة المشبه جوهرها المغتذى بدلا
لما يتحلل من اجزائه فتشتهي غاذية وقوة موجبة للزيادة في اجزائه على التناسب
في الاقطار الى كيف اتفق حتى يبلغ الى غايته ما من المقدار ويبقى قوة
ناميه وقوة توجب اختيار الفضلة من المادة لتكون مبدأ للشخص
اخر وتسمى مولدة وهي تستخدم الاثنتين والناميه تستخدم الغاذية
والغاذية تستخدم قوى اربعة الاولى الجاذبة اذ لا بد لها من قوة تجذب
الغذاء والثانية الماسكة اذ لا بد لها من قوة تنضج الغذاء لتشتد
لقبول هيئتها والثالثة الماسكة اذ لا بد لها من الامساك زمانا اشرف
فيه الهاضمة والرابعة الدافعة لما لا يقبل غير المشابه للمغتذى واما
الغاذية غير الناميه والمولدة لوجودها بدونها كما في الحيوان وجميع
هذه القوى تسمى النباتية واما المعدن ايضا فيه هذه القوى الثلاث
وهي الغاذية والناميه والمولدة والمولدة تستخدم الناميه والناميه
تستخدم الغاذية والغاذية تستخدم قوة واحدة وهي الهاضمة لان
الغذاء الممتزج يمر من غير جذب يهضم من غير ماسكة لان القوة
لا تمسك الغذاء الى كلال فتحتاج الى الماسكة لتفعل فيه الهاضمة
وليس فيه قوة تدفع غير المشابه لان القوة الدافعة لا يدفع الا ما

كسبه الكيموس المراجي والمعدن اذا دخل عليه الغذاء ولم يكن فيه قوة دافعة
استخرج المتشابه بغير المتشابه فلا يتولد منه نوع مثله فلما كان المعدن كذلك
ليس فيه قوة الدافعة احتاج الفلاسفة الى معالجة المادة الغذائية ليربلوا
عنها غير المتشابه المعتدى خشية ان يدخلوا بها على النوع وليس فيه قوة
دافعة فتفاط المادة الرجية المتكلة بغير المشاكل فيتولد النوع معتوشا ولا ينفع
فيه نفع فاحتاج الفلاسفة الى معالجة هذه المادة وتنخ الاجزاء الغير المشاكلة
للنوع منها وليس يتم لهم ذلك دون حل هذه المادة برطوبة بزيرية
مخصوصة لا يمكن حلها بتلك الرطوبة الا بذلك الوزن ولا يمكن وصفه
بالتصريح وهذه الهيولى واحدة اعوص من شيء واحد وليست من اشياء
متفرقة ومختلفة ولا مختلفة بل من نوع واحد لان الاشياء المتفرقة
المختلفة بالحقيقة اذا تركبت فوقتها النار وهذه لا يمكنها اثر صلاح
دون نقضها وتركيبها فحينئذ تظهر فيها هذه الخاصية وانما احتيج الى
تفصيلها العلة وهو ان الاكسير هذا الذهب فحتاج الى غذاء يدخل على
هذا النوع ليقوا وينبع ويثمر فخذوا من الاعتبار ما يماثل ذلك النوع وحالة
الطبيعة مما هذه صلاح الانسان ولكن من جوهره فدخلوا عليه برطوبة
عفنتها وحللتها ولطفتها فلما لطفت صعدت الى اعلى الاناء غذاء لا ثقل
له وفضل تحتها ثقل لطيف يسمى الملح فصعدتم بالنار اليابسة فطلع

جرادة كجرادة الفضة خالصا من سواد الارض وظلمتها وكثافتها وفضل
تحتها ثقل لطيف نسمي الملح فصعدتم بالنار اليابسة فطلع الجرادة كجرادة
الفضة خالصا من شوائب الارض وظلمتها وكثافتها وكان ارضا
محروقة وكان الغذاء الاول ماء الكيموستا فغسلوا في هذه الارض جرادتهم
بل عضنهم وسقوه ماء هم الكيموسي مع التلطف في التربية والحرارة
فطلع ذلك النبات المعدني وانبع وانمر والطف زهرا وحبا اسنيا
يلقى على النار فيصير ذهبا الجود من ذهب المعدن وهذه الهيولى
المقومة توجد في شجرة واحدة تطلع بارض المغرب منها فرعان عاليا
لا يدركهما طالبهما الا بالجهد والتعب لياكل من ثمرهما وعضنان
دونهما لكن ثمرهما اشد بياضا وتعليكا من الاثنين المتقدمين ونوكر
احدهما احمر ونوكر الاخر ما بين البياض والسواد وعضنان دونهما
وهما اوهى وارخص من الاربعة المتقدمة ونوكر احدهما اسود والاخر
ما بين البياض والصفرة وهذه الشجرة تنبت في بحر المحيط على وجهه
كما تنبت النبات على وجه الارض وهذه الشجرة من اكل منها اخضع
لدابة الجن والانس وهذه الشجرة التي نهى ادم عن اكلها استحال من
الصورة الملكية الى الصورة الانسانية وهذه الشجرة تنقلب في كل
صورة من صور الحيوان وقد توجد هذه الهيولى في طائر جثته

جثة انسان وجناحها جناحا طائر له اربعة ارجل ويدان اما الرجله
فحقيقة واما يداه فمجازا لمنفعتهما ولو علم الجاهل ان اليدين لاقوام لهما
الا بالارجلة الارجل لكان عليهم اشد حرصا من اليدين وقد توجد هذه
الصورة في جزيرة الاندلس المباركة في منتهى البحر المحيط الجامعة للكهوف
الاسطوسية وربما يوجد هذه الصورة في جبل بارض الهند في صخور
مختلفة الالوان والطعوم والاوابح والخواص فمنهم صخرة باوى فما اسد سريعة
وربما كان حاميا لها وهذه الصخرة اعلاها محيط باسفلها واذناها متصلة
باضلاعها وذاسها في موضع ذنبها وبالعكس ومنهم صخرة يحملها حيوان
بحري محمرة مختلف اللون وهذه الصخرة لها قرنان يظهران في كون ولادتها
حتى اذا مضى من عمرها النصف عادت مدة في الجثة فاذا ذهب نصف عمرها
عادت القرنان كما هي الى اخرهما وهذا دايما في كل الاوقات ومنهم صخرة يتداولها
على حملها حيوان شبيه على عنقه جلد حيوان اخر مؤلف يحمل احد الثقلين
وهذه الصخرة معدن الخبث والرداء والمكر والغل ومنهم صخرتان احدهما
ذكر والاخرى انثى وصخرتان احدهما مصرية والاخرى كجثة وفي هذا الجبل
كل فن من فنون العلم لا يوجد حقيقة وكمالا وهو فيه ولا يوجد علم وحكم وفلسفة
الا وهي فيه ولا يوجد ذكاء وفهم وسرعة خبر وسرعة تقلب الا وهو فيه
ولا يوجد لهو ولعب وطرب وغنا ومزمار وتار ونكاح الا وهو فيه ولا يوجد

وذارة ومشهر ومدبر الا وهو فيه ومن ارض الهند ملك ومن ارض مصر
حكيم ومن ارض فارس سياف فهذا اوصاف هذا الجبل وما فيه من
العجايب فافهم فانها اشارة الحكماء لفهم معناه من كان اهلا ومن
هو بالرموز وفكها اولى واعلم انا اوفلنا هو كذا وكذا لما كان في ذلك فضل
وآلة ولكان نؤخذ منا على سبيل الاستهزاء وقد اتكلنا على الملك
بعد الله ونعم من توكلنا عليه والحمد لله وحده

الفصل الرابع

اعلم رحمك الله انا قد بدانا قبلنا وقال من قبلنا ان كل
صناعة لها موضوع يحمل عليه كالانسان الذي هو موضوع علم
الطب والطب محمول عليه وحد الطب حفظ الصحة موجودة
او رد صحة مفقودة والانسان من حيث هو صحيح لا يحتاج الى
الطب بالخصوص وانما يحتاج الى الطب متى اعترضه عرض من الاعراض
فيركب الطبيب له ادوية بحسب العلة ويدخلها عليه فيذهب ذلك العرض
ويرجع اليه الصحة كمثل الاكسير الداخل على هذا النوع المعدني منه ما لم
يعترضه عرض كما في معدن كالذهب فقط ومنه ما اعترضه كالفضة
والنحاسين والرصاصين فركب الحكماء لهذه الاعراض اكسيرين احدهما احمر
احمر والاخر بارد ابيض فاكان عرضه من برودة ادخلوا عليه الاكسير
الحار الاحمر وما كان عرضه من حرارة ادخلوا عليه الاكسير البارد

لا بيض واعلم ان اكثر الحمرة لا يلوى الا على الفضة ولا يلتفت على غيرها ما امكن فنقص
منها ما يتباه او لا فاعلم ان الاشياء انما تفعل الكمال دون التدبيج **هذا الخامس**
اعلم رحمك الله ان الاكسير انما هو زراعة كالنبات وولادة كالحيوان ولا بد النوع
من الانواع الا بمادة الغذاء وهي من جوهره مشاكلة اصحابه في رطوبته مشاكلة تامة في
النبات فيصير في كيموسيا ثم يصير ذلك الكيموس صورة المزاج بذلك النوع النباتي
فصح ان كل نوع من النبات اصلا ولا اصلا كيموس او كيموس مزاج فلا يكون
ذلك الكيموس الا لذلك النوع النباتي من النبات وان كان يسمى باسم واحد ويتضح حرارة شمس واحدة وتسكها ارض واحدة وكذلك الحيوان
لا تقبل كل الا صورا باعيانها مخصوصة والمثال في ذلك ان التراب والماء هو لي
موضوعة لشجرة الحنطة والقطن وغير ذلك ولكن لا بد ان لا تعمل ولا من الغزل الا
الثوب والقميص وكذلك الحنطة لا بد ان تنبت منها الا الدقيق ومن الدقيق لا العجين ومن
العجين الخبز وعلى هذا المثال يختلف احوال النبات وذلك ان رطوبة الماء والطين
لا تصير التراب اذا هي حصلت في ودق النبات وتغيرت صارت كيموس ما مزاجا
لا يجيء غير الكيموس وذلك المزاج الا غير ذلك النوع من النبات وكذلك تولد الحيوان
انما هو بزرع نقطة من الذكر في رحم الانثى وتخلط بظفها فتكون كالنقطتين
تجمدها مع طبخ الحرارة ويرد عليها الغذاء فتنموا ويزيد الى ان يكمل لها سبعة اشهر في بطن
الغالب الاوسط فالاوان الذي قدر له وذلك انا الغذاء عند ما يرد على العضو

قبل

قبل ورود عليها يطبخ بالاضراس ويحل بالرطوبة فيصير كالعجين فحينئذ يتقل الى العضو
وان كان الغذاء شديد اليبس احتاج الى رطوبة تحلله فتحتاج الطبيعة الى
شرب الماء فيصير ذلك الغذاء كيموسيا ويصير ذلك الكيموس مزاجا فتجذبه الكبد
بالقوى الجاذبة فتطبخه طبخا ثانيا وتحيله الى كيموس اخر ومزاج اخر وتفسده الحرارة
فتحيله دما لطيفا وتفتح افواه العروق من المرارة وتظهر على فم الرحم ما يزيد في كل
شهر عند عدم الحبل ووجود الشبه وان كان ثم جنين اغتذى بذلك
الدم اللطيف الى ان يكمل في الايام التي قدرها الباري سبحانه وهذا انما
يصح في النبات والحيوان ولا يصح في المعدن للعلة قدمناها وهي عدم القوة الغاذية
فافهم **المقالة الثانية** تشتمل على اربعة فصول **هذا الاول** في الكبة
التي اخفاها سائر الحكماء اعلم رحمك الله ان الفيلسوفي المتكون منها الاكسير يوزن
منها قليل وكثير ثم يكون بالسوا لانها مركبة من اجزاء رطبة واجزاء يابسة واحدها
اكثر من الاخرى وزن ثم يكون بالسوا لان الوزن فاخرجني بالوضع ثلاثة اجزاء
احدها كالفول جارية في الرخوصة مثلث الاركان من واحد دل على انه واحد ثم
من اثنين تكمل الثلاثة والثالث من اربعة تكمل الكبة سبعة وكل واحد من
هذه الثلاثة اسم اما الواحد فاسمه للصرخي والاخر اسمه الطبعاني لانطباع طبيعته
فيه وزن كل واحد من الثلاثة اما الطبعاني فجزء واما النوام فنصف جزء واما
للصرخي فثلثان وربع من الطبعاني عددا واربعة امثال ونصف من النوام

عدداً فضاد من قليل وكثير ثم نصبها بالسواء **فصل الثاني** اعلم رحمك الله تعالى ان كيفية
اغاهو داخل في باب العلم وذلك ان الصولجان المعدّة لدبر الاكبر لا يمكن دخوله على النوع الذي
يرد من نوابذ الا بعد نقض تركيبها ونقصيلها الذهب عنها العرض اخير الماكل كما سبق فوضعه
من الصولجان الجزء البابر الوزن المتقدم وضاف اليه الجزء الرطب الوزن المتقدم ذكره ثم
في اناء بعد احكام المامزجه بالحمو الى ان يتحلل البابر الرطب اتحاد الماء الخمر ويوضع
في اكبة ذات الانبوب وتفصل دفعات كثيرة الى ان تفعل الرطوبة في البيوسة فعل
النار في الحطب ويصح قول الفلاسفة ان ماء نار ويصير البيوسة كلساً منهبثاً
لا جزء له فتغزل الرطوبة جانباً والبيوسة جانباً وهذا هو اشياء الكيفية الاولى بعد
فيما لعمل الاول وشيء عمل الثاني **فصل الثالث** اعلم رحمك الله تعالى
ان هذه الكيفية المتقدم ذكرها هي الاساس والقاعدة التي لا يجب لصناعة بدلاً
الا بها وهو الاسم المكنوم فتوخذ البيوسة فيضاف اليها كاحد اجزاء الطبعاني
عدد البر والبحر من الرطوبة ولا مزاج بعضها ويحكم مزاجها بالسحق الى ان يمتزج احدها
بالاخر كما مزاج الماء بالطين البابر الخش ويجعله بالانبة الحمراء ويحكم وصلها
بالطين المحكم ويجعل في اناء جوف فخاري على ماء ويوقد تحتها ليلاً ونهاراً
لينة الى ان تنعقد الرطوبة بالبيوسة ويظهر السواد وهو علامة الفلاح
والانحلال اعني عنوان انحلال الرطوبة ممتزجة بالبيوسة صاعدة معها حيث
صعدت داخلة معها حيث دخلت فاذا كان كذلك ادخلنا على التركيب الاسود

من الرطوبة المدخرة مثل الجزء الاول وروضاه على النار وضاف اليه كما فعلنا بالاول كذلك ثلاث دفعات
او اربعة فتامل في الرابعة وتصبر محلولاً غير ضباب ان الاجزاء ويتحد الرطب بالبابر مثل اتحاد الماء
بالعسل وربما اتحد لطيف الارض بالماء ولم يتحد الغليظ فيبقى الغليظ في الماء راسباً والماء
طافياً عليه فاذا كان ذلك كذلك بلغ نصف التدبير الاول وهو القسم الاول منه وهو
التصفي والانحلال والاذابة والتشبيه فحينئذٍ في كيفية القسم الثاني من العمل الاول
فصل الرابع اعلم ان التركيب لما تحلل كان البيوسة متحدة
بالرطوبة بل تم ما الم يحل بهذا المعنى واحتيج الى انفصاله بعد الحل فوضعنا عليه
المجمة ومصصنا بها ما فيه من الاجزاء الرطبة فلما انفرات جانباً فعلت في الاجزاء
البابسة فعل الاحراق من اتها منعتها كما تمنص النار رطوبة الحطب ونصعدها
دخاناً ثم نضيف اليها الاجزاء التي صعدت عنها بعينها مع زيادة جزء آخر ونحو ايضاً
نعفن اسبوعاً كالاول ونرفع بذات الانبوب ولا نزال نفعل ذلك حتى تفنى الرطوبة المدخرة
كلها في بسائط دفوع وراءنا في نخر اخرى في سبعة دفوع غير الصعيد الاول الرطوبة
المحللة فحينئذٍ تحصل مادة الغذاء مجردة من الاجزاء العرضية غير مشابهة بالنوع للعدني
ثم نصفي هذه الرطوبة المخالفها البيوسة بالمناخل الاكسير سبع دفعات اخر
وهما افضل شيء منها في كل دفعة نطرح خارج العلم الى ان يصير كسابق الدور
ثم نوخذ الارض التي انفرات عنها هذه الرطوبة فنوضع في الاثال ونحكم
وصلها ونوقد تحتها بالنار الشديدة ما لم تخلص فنخلص منها جوهرا بيض نقي

عن الادناس شبيهة بجرادة الفضة فاذا كان فضلها يوخذ من الارضية التي اقربت
دل على ملازمتها للرطوبة ارسالا واشتد عند ذلك فاعلم ذلك العمل كله بتمامه
انشاء الله تعالى فقد حصلنا الان على الهيولى لغذائية وهي الارض والماء
وكلاهما واحد فطبيعة الماء عين طبيعة البيوسة من الاجزاء اليابسة وطبيعة
الرطوبة من زائره فيكون المجموع طبع الهواء حار رطب والارض فيها طبيعتان
احدهما الارض الصافية المتخلصة من الارضية طبيعتها حارة يابسة والاخرى
الارضية الفاضلة باردة يابسة لا منفعة فيها ولا ممازجة وهي سوداء
وانما احتجنا لتفضيل هذه الهيولى وتفصيلها لنطرح هذه الارضية ولهذا
قالت الفلاسفة العرب لا يحتمل نقلان الصخور ولا حمل الجبال وانما عنوا
ذلك عنى ان الارض باردة يابسة مظلمة كدرة فحصل لنا مادة الغذاء
مجردة من جميع عوارضها المانعة وهي ثلث قوى قوة صابغة وقوة عاقدة
وقوة مغوصة وتخرجها القوة الماسكة المثبتة وهي طبيعة الارض فحصلنا
ان نغوصنا عنها بهذا النوع العدني الثابت للفائل للنار وكان لهذه
الطبايع التي هي الماء والهواء والنار كالارض بل هو اعز لاضافة الى
هذه الثلاثة الاخراج لانه ثابت بالطبع على شدة النيران وكان ايضا
كالنفس لعنصر الثاني المغروس وكانت له هذه الطبايع الثلاث
كالقوى وذلك ان الارض البيضاء بمنزلة الارض والماء المنعقد

بالبيوسة لمادة الغذاء فحصل من اجتماعهم صورة النبات فتخذ الذهب ثيابا لباس
واشتمال الغذاء جميعه الى ذلك النوع الذي نزع لما ذهب لمرحول لغير
المشاكل وصار الجميع بلون النار وقلة الرطوبة اكسير البياض ويجب ان نعلم
ان هذه الهيولى الى هذا النوع العدني مما تزج في حال الطبيعة فيجب ان
نخلها وننقض تركيبها نقض كون لافساد بحيث لا يمتنع من الممازجة ولا
تذهب منه صورة النوعية الا ترى ان الزيبق كيف يمازج الاصابين
والاجساد غيبا فلو كل احد هذه الاجساد محل حل فاذا لا امتنع
الزيبق من ممازجته فيجب ان يكون النقض والحل نقض وهل كون لا
فساد فانقض الفساد فكالنحاس الذي يصير زنجارا ثم يحل ما يخضر
فانه نقض فساد واما نقض الصلاح وحله فكحل الرطوبة الداخلة على
البيوسة في المعدن ورفعها الى الكبد خالصة من جميع الشوائب فيمتزج
بذلك الحيوان ويصير ذلك الغذاء جزءا منه بل حيوانا اخر ثم يرفع الى ثدي
المراة لبنا ساذجا فيتغذى به الطفل فيمازجه ويشبه ويزيد في اقطاره فمتى
لم يكن كذلك كان نقض فساد لا نقض صلاح فاذا كان كذلك كان بعضه فقد
حصلنا على كيفية القسم الثاني من العمل الاول وحصلت لنا الهيولى التي
نزع فيها ذلك العنصر النباتي بل للعدني انشاء الله تبارك و
تعالى وعز اسمه العزيز الكريم الجواد الوافي الكافي

الجملة الثالثة في فصلين فصل الاول

اعلم رحمك الله تعالى ان كيفية عمل الكبريت من هذين الفصلين اخرجنا ما في العمل الاول فقد مضى ذكرهما وزيد الان من الكم ثم بين الكيف اعلم رحمك الله ان اكسير البياض مركب من اجزاء مختلفة الاوزان وهي ايضا طبايع متساوية من الارضين جزء ومن الماء جزء ونصف ومن الهواء جزء ونصف ما الارضين فاحدهما ملح والثانية غض بناني فيختلط الجميع في اناءه الصالح له على انا الحضانة وهو قدر تحته ما شاء الله تعالى ان هو قد فظهر له كون مخالف للونه ويصير عنزاري اسود فيجب ان يدام عليه التخضين بالحرارة اللطيفة الى ان يبيض السواد بذاته من غير زيادة في الكيفية فيصير ابيض شفافا بقفاريع الذوب والمماجية والانبساط والعوص فيصبغ واحدا ما شاء الله من النحاسين والرصاصين وهذا هو اكسير الورق وهذا هو القسم الاول من العمل الثاني على التمام والكمال

فصل الثاني

اعلم رحمك الله تعالى ان اكسير الحمرة لا يقوم بذاته اكسير الحمرة دون ان يكون اولا اكسير البياض وهو الذي مضى ذكره ثم يزاد عليه من الاجزاء الرطبة قدرا معلوما في ست دفعات متساوية في الكم بحيث لا يدخل عليه دفعة وفيه رطوبة اعني المركب لكن بعيد بحيث يظهر في كل دفعة لون الى ان يستقر في السادسة على لون الفرفير مشتعا ذائبا غاية صافيا واحدا على الف وان شئت على الورق فيصير ذهبا

ابريز افضل من ذهب المعادن فاذا صار هذا المثابة فقد حق التزويد والتوليد وكان حكماء واصلين فاذا اردت ان تثقف به هيهنا وقت وان اردت ان تزيد في الكم والكيف فليكن عندك رطوبة فاضلة ومستخبية من ارض اخرى تسقي بها ذلك الاكسير الاحمر فيزيد في كميته وكيفيته اعني اثره والقاءه في كل مسقية الف بلا نهاية وقد قال بعض الحكماء انه يفعل بلا نهاية ولهذا قال ان المثقال منه يملا ما بين الخافقين واستشهد بقول مريانس لخالد اعلم ايها الامير انه يزيد بلا نهاية وانا قد انتهى بنا القول الى هذا فليكن اخر القسم الثاني من العمل الثاني وبتمامه تم الكم والكيف فقد تمت النسخة الشريفة الثامنة فيها سبع وعشرين متمما وهو الكم من التمم والمنتظمة في الجملة الثالثة في سبع الفاية والنسخة الخبر للسالك المسترشد العامل الاريب الحمد لله رب العالمين وصلى الله على سيدنا محمد وآله وصحبه وسلم تسليما كثيرا دائما ابدا سرمدا بتاريخ سنة الف وثمانمائة وثمانية وثلاثين من الهجرة النبوية على صاحبها افضل الصلاة والسلام

17.

كتاب الايضاح لابي بكر الحداد

وبه نستعين

الحمد لله القوي المتان ذي العزة والسلطان العالم بالسر والاعلان وانا بايا
جبان ن اعلم ان كتابنا هذا قد سميناه كتاب الايضاح لانا نريد ان نوضح فيه ما ذهب
العلماء من قبلنا واكثروا ذكره في كتبهم بالاسماء المختلفة الصفات المدهشة التي لم نوا
بها تضليل الجهال من هذا العلم الشريف وادهاشهم عنه فنقول على ان ذلك
ان الحكماء العلماء القدماء لهم في هذه الصنعة الشريفة طريقان احدهما التركيب
والثاني طريق الاكسير وان الطريق التركيب يخوان الاول العلل والادوية
الشافية لها ومقابلة السقي بعضه الثاني السقي يفعل بعضا صيرورة فعلا
ما يفعل اه والطريق الاكسير انما هو الابعد والاوسط والاقرب وان جميع
هذه الطرق الخمسة فان كتبنا لا يتكلم الا في شيء منها الا في طريق الاوسط
من طريق الاكسير فقط واما سائر الطرق فانهم كانوا اضنوا بها واصولها
من ان ينطقوا فيها بلفظ واحدة بل كانوا انما اردا ان يوصلها
الى المسترشد بها مجتمعة من غير ان ينطقوا فيها بلفظ واحدة ولا بحرف واحد

بدون الر

ذلك محظور عليهم وانهم متى نطقوا بحرف واحد هلك المتفوه الحرفي من الله تعالى
فهذا كان راي القوم فيعلم الان من كان عاقلا من طالب هذه الصنعة ان
جميع ما ذكره الاولون وكتبهم من الرموز انما هو كلام في طريق الاوسط من طريق
الاكسير الملاث دون ما في الطرق وهذا اصل المظلم وسرغامض قد كشفناه
وفحصناه فتامل معرفة عن طالبي هذا العلم شكوك كثيرة ويجتمع فكره ويسهل
عليهم استنباط ما يجدونه في كتب الحكماء وتكرر منهم فضول والله ولي
التوفيق الحكماء لا يلبسون شيئا واحدا بعينه لا اختلاف فيه ولا في قدر ولا في زمان ولا
ليس يجوهر ولا بحيوان ولا بنبات بل بعدني ذائب غائص صابر ثابت من غير قبل الذي
بعد فذلك ما ذاب صبغ وغاص وثبت بعد فتركب من جوهرين اثنين ذكر
وانثى حديد وروح احمر واسفر طائر وثابت ابيض ماء كبريت شمس وان
المصلح منهما جسم جوهري ثالث وهو حجر الفلاسفة المكتوم
الذي له البعيدة المكتوم المطلوب والعلم المخزون وان من غير هذا
الجوهر المجموع شيء لا يكون فهذا سر من اسرار الحكماء الذي كتموه وجعلوا
شكوكهم بغاية الكشف وبيانه نهاية التبيين بل هو هنا لكثرة ما اظن احدا يكشفها
غيرك لكون الكتاب تاما فاعلم ايها المتامل من قراءة كتابنا هذا ان مرادنا بقولنا
ان هذا الجسم الذي دبر الحكماء ذائب غائص صابغ ثابت قبل الذي وبعد
فالقوم والفعل واما قبل الذي فالقوة واما بعد الذي فالفعل واما الذي
هو الذي ينظم خاصيته هذا الجوهر ويحقق روحانيته ويخرج ذلك من القوة

الى القفل ولم يدر لكان هو وباقي الجواهر الجامدة سواء ويقول ايضا
ان الصنعة لطيف هذا الجوهر بالذهب حتى يصير كبريتا صافيا ناريا طاهرا
مشعلقا غامضا صابغا ثابتا باقيا اوجمرة فاصاره كله هو الذي يعبر
الحكماء بقولهم الشعر والشم النار والاكسير هو تحجر الذهب وتأثير
ذلك من الاسماء التي تجدها في الكتب وانما سموه شعرا لكونها
يشعها في ذوبه وسموه شما لانه ناعة يشم رائحة النار بعمل عمله ويفوض
يصبغ واكسير القوة وسرعة عمله وغلبته ليبيض على كل الجسد ويحمرا
وذهبيا لحمرته وصبغه اللون الذهبي للمطلوب ويقول ان الاحجار
كلها في الجوهر تنهى العقل بكبريت المعدني المنتفع به في نجارة
الارض وانما اختلفت لاختلاف اعراقها لاختلاف كبريتها
لاختلاف تربها ومواضعها من حرارة الشمس المواصلة اليها عند
تردد ها في دورها فكان الطف تلك الكبريت واصفاها واعلى
الكبريت الذهبي فلذلك العقد بالذهبي عقد احكاما محكما لا يعتاله
قوم النار وثبت فيها ولم تقدر على حرقه كقدرتها على احراق
باقي الاحجار ومن اقتدار ان تلطف في تذويب الكبريت الذهبي حتى يسرع
منه الجوهر الصابغ للشمس فيذوبه ذوبا يصبغ فيه فتجتمع
قريبا وتظهر خاصيته فقل وقف على سر الحكماء ولم ينتهي الكبريت
الذهبي في اللطف الى هذه الغاية الا بعد توقي الحكماء وهو بحر هم
العالي الرخيص الحصى الغريق المعروف المجهول الموجود

الحكماء الذي لا بد منه العمل الا به وصعا وشرحا وتنقيحا وتوسطه ويقول ايضا
ان في التدبير اربعة اركان لا بد منها ولا بد من العمل الا بها وهي التزويج واللف
التفصيل والتطهير والمزاج ولن يقوم ذلك على الحقيقة لاحد الا بعد المعرفة
باربعة اشياء علم الاوزان ومقاديرها والموازين واستيفاء الالوان وهذه كلها امور
وبعد ذلك ثلثة امور لا بد منها ومن اجلها هذه قرنت عينه وهي العقد الذي
لا ينفصل الا واخذ الخبيء والغائب عند ذلك استراحة الحكماء وهي الحالة التي
التي يسميها الحكماء بالغاية واقول ايضا ان بدء العمل التزويج وهو اول
قول الحكماء اجمعوا بين الذكر والانثى وزاوجوا تظهر الكبريت ذو الصبغة البيضاء
التي نسبته المبشرة ولن يتم تقبل الا بحليل الا بشفين ولا بشفين الا بالطوبة المشاكلة
لطبيعة المعدن الا في زيبق الفضل فانه لا يزوج بسبب التركيب والتصفية التي فيها
الاربع والطبائع والالوان والنحاس والحديد وما شاكل ذلك من الاسماء ويقول
ايضا ان التفصيل تابع التزويج وهو تفصيل طبائع هذا المركب ولن يتم ذلك
بالدبالة وهي العفرة والانيق والنار فاول ما يطلع من الطبائع الماء الابيض وهو
الذي يسمونه الدهن والهواء والنفس البلسان وهو المزوج والذهب الحكمي
والكبريت الحمراء ثم تطلع بعده النار وهو الملح النوشادري الصاعد من السفل بعد
تنقيره بالاثال ويبقى بعد ذلك اسفل الاناء ثفل اسود رادي وهو الذي يسمونه

الرماد والمغنيسيا والارض والمرة السوداء وذنب الثعلب والارض الماسكة التي تزرع
فيها الحكماء اصباغهم وان يمكنهم الزرع فيها دون حرثها وكربها واصلاحها ان
تبيض وان تبيض الابان يسقى ماؤها الذي خرج منها وهو الروح المثلاثي المخنث
الطاير وتقول ايضا ان التظهير تابع للتفصيل وان اول تظهيره تنظير الما
حتى يصفو ويتلالاء ويبيض وح يسمى الماء الالهي والكبريت البيضاء تمر
الدهن وهو الذي يصعد اولا مايلا الى السواد ولا يزال يستقطر حتى يصعد
دهنا صافيا لا سواد فيه ولا ظلمة فح يسمى لقبيح الاحمر الكبريت الحمراء ثم
يصعد الثفل الباقي اسفل الاناء بالاثال فيصعد منه النار التي يسمونها
النوشادر والنار الحلالة فهم ذلك وهي لحمة تذوب اذا غرلوها ماء ح
الى الرماد الباقي اسفل القدر فلا يزالون يكررون عليها الصفو والتقطير
من الماء الاول والتشويه على النار حتى تثقبها بياضا ويصير كالثلج او الجبر ويصير
ارضا عطشانة الى الروح التي خرجت منها فاذا بلغت من البياض الى هذه
الحالة صلحت حينئذ للحكماء ان يزرعوا فيها اصباغهم وهي التي يسمونها الارض
المقدسة ولم يبق لهم بعد ذلك الا الخلاص فان الرماد وبياضا سقوها بتلك
الماء الالهي الاول واودعوها الحل حتى يمتزجا ويصيرا شيئا واحدا فح يسمى
الماء الخالد فان عقدته فهو اكسير تام الصبغ يصبغ البياض وكلما حللته
وعقدته تضاعف قوته وكثر صبغه حتى يصبغ الجزء الكبير منه

كثيرا من الاجساد فيقلبه فضة باذن الله تعالى وان اراد ان يثبت
الجوهر عمد الى هذا الجوهر الذي هو اكسير التام المصبغ للبياض فصفوه
النفس وهو مصعد الثاني وهو الذي يسمى لدهن بان يغمره ويضعه
في حقنة لحضانة الطير واما في الشمس وفي قرعة كبيرة محتة سراج يشتد
بها وهو في خلال ذلك يتقلد وينزه وهو يتغير وينتقل من لون الى
لون حتى يكامل حمرة وتنتهي الى الزنجفر المشبعة فح اكسير تام يصبغ الجزء
فان كرر عليه هذا الذهب بحل وعقد تضاعف قوته حتى يصير شيئا
ذرة منه متى سقطت على جمة النار صبغت الجسد الذي يلقى عليه ذهبا
باذن الله تعالى واعلم ان الحل لا يتم الا بعد تظهير الارض ولا يتم
هذا الا بالنار الحلالة وهي ملح النوشادر وادخاله عليها بالميزان العدل
وقفها في اول اياما معلومة ليتفوق فيه ويتمضم ويتحلل والا لم يحل ابدا
فاذا بلغت من هذا الفصل غايته ما فيه والى راجع الى تفصيل الطريق
والبيان عن كل واحدة منها وقول ان الحكماء المعينين بتدبير هذا
الامر انقسموا على ثلثة اقسام اما الكل فريق منهم مذهب وطريق يجب
ما ادخر بخاره وافاده الاستاذون فمنهم من قنع بتدبير العسير
والكثير بروقف عنده ومنهم من تعدى الى غيره ومنهم من تعالى الى البلوغ
الى غايته ما في الامكان ومنهم من عرف الطريق كلها ومنهم من عرف

بعضها وهم من لا يعرف الا واحدا فذلك يخلف كلامهم على ان ابوهم
وانما ذلك بحسب ما يعمل كل واحد منهم وهذه الطرق منها الشاهي وهو
الباب الاعظم الاطول وهو افرها صبغا واقلها خطرا واسهلها تدبيرا
وصاحبه لا يغلط فيها ابدا الا انها اطول مدة من سائر الطرق لانه يتم ذلك
لبعضهم من اقل من سبع سنين وبعضهم في ست وبعضهم في خمس وفي
اربع وثلاث وعامين واقل من ثم لم في عام واحد الى شهر واحد
في اقل من ذلك الا لرجل يقال له العبدلي والذي مدته اطول صبغه
اغزر لان قوته تتضاعف بحسب مدة تدبيره وليس هو اكثر من اسلام الحبر
الى الصبغة الجادة البابسة اللطيفة الرقيقة ذات اللون الواحد واجزائها
علمه وتركيبها وتدبيرها حتى يثمر فقط والطريق الثاني الذي يسمونه البيطر
واقفن اثارها وحدد واحدودها وتثمروا وهو تدبير الحارة
والرطوبة وهو الذي عمله اكثر الحكماء وكتبوا الكتب وعليه رجزوا وهو خطر
صعب كثير التعب قليل ما يسلم فيه صاحبه من الخطاء حتى يكثر
تجربته وتدابيره فحينئذ يصير له بها معرفة ويستفيد في العلم اشياء يخترعها التجربة
بطول تذكرها الكتاب وهذا الباب لا بد فيه من سبع مراتب اولها التركيب
ثم التفصيل ثم التركيب الثاني ثم المزاج ثم الحل ثم العقد وهو افضل عمل
من الاول فاذا سلمت في تدبيره الطريق الصحيح وسلم صاحبه من الخطاء ثم له

يحسب حمرة وسعادته من سنة الى ثمانين يوما لا اقل من ذلك و
هذا الباب هو الذي يحتاج فيه الى معرفة مقادير الالوان واستيفاء الالوان وحقيقة
الالوان وهذه سر التخمير الذي من عرفه لم يحتج الى معاودة تدبيره ابدا فقد رأيتهم
يختصرون هذا حتى يقربهم في اقل من هذه المدة بحيلة يحتالون فيها برفق ولطف
فيتغصون منه الاشياء الاحتياجوت اليها فيزيد ودون غيرها اشياء تعاودهم فيه
ويشرع بلوغه وهذا المختصر هو الطريق الثالث واعرف انك متى كملت ما ذكرته لك
فيه انه طريق لا يسلم الا اكثر الاقل نجابته وبصيرته في الباب الذي هو الاصل فما
من يوم عاد حين لم يعمل الباب الذي قبله فلن يثمر ذلك له ابدا وان ثم كانت
صبغته نيئة وضعيفة فاعلم بحسب قشرة تدبيره هو من مدة الباب الذي قبله
فان الطريقان البابيان الاثنان وهو الرابع والخامس فان بينهما هو شبه الاول
في اكثر امره الذي هو اخراج ما في القوة الى الفعل وليس بالكثير ان يدبر كل واحد
من الاحبار بالطبيعة الجادة البابسة حتى يظهر ما هو كامن فيه ما هو الرطوبة
ويخرج الى الفعل باستحالته الى الطبيعة التامة التي ابتدأ في تكوينها فانقطعت عن
ذلك بامر ليس هو الا ان الذي صنعته من الملح وليس فيه الا غلظا انما هو في تدبيره مقابلة
بما فعله واعمال الطبيعة وتعديل الفعل الطبيعي الذي فيه الحبر فتخرج الاثر وتفعل حبوبه و
لطف اجزاءه وتصفيته وتشفيه فاذا بلغ الغاية من ذلك صار حينئذ باذن الله تعالى نور
الكبريت من النار خواصا لم يكن فيه وفي عوارض واعراض كانت فيه وبذلك استحال

جوهر الى جوهر كما استحالت المادة الى الهواء والهواء بالماء والنار بالثواب والكل رجع ذلك
الماء والثواب بأنا وحيوانا الحيوان والماء والنبات دما ولحما ومرئيا بلغما ولبنا وكذلك
الباب الخامس فيما يعلم به الذي يجلب انفعا وابرها مؤنة الا انه مع ذلك اقلها
فاية وانفعها وقد انتفع به كثير من الفلاسفة وهو باب لا يتم الا بالنظر الى لحظ اكثر
الناس لا بكل انسان يريد ان يعلم ما هو فلك فهو كذلك وان كان اقلها انفعا هو اشرفها
واجلها وهو كالابدال الكبرى والمخض العظمى وهو باب الخواص شبيه بسبيله بالابواب
الا انه يفرق في ثلاثة ساعات من نهار ليس هو شيء غير ان جميع احجاره
معلومة بالنهار ان معلم يسبك بالنار ممتزج بعضها ببعض فيحول منها بالامتزاج
والاختلاط فضة وذهب وهذا لباب وان كان اقلها انه بدء فيه واشرفها
كلها لانه نعم العون على ذلك وهو الذي لم يكن احد من الفلاسفة
تصنعه في كتابه وانما يتذكره به بينهم ويلقمه الى بنائهم وتلاميذهم
حسب ما عرفت وبقي بعد ذلك امور يهيؤها الطالب بما شاء منها
انشاء الله تعالى فقد فرغ كتاب
الايضاح

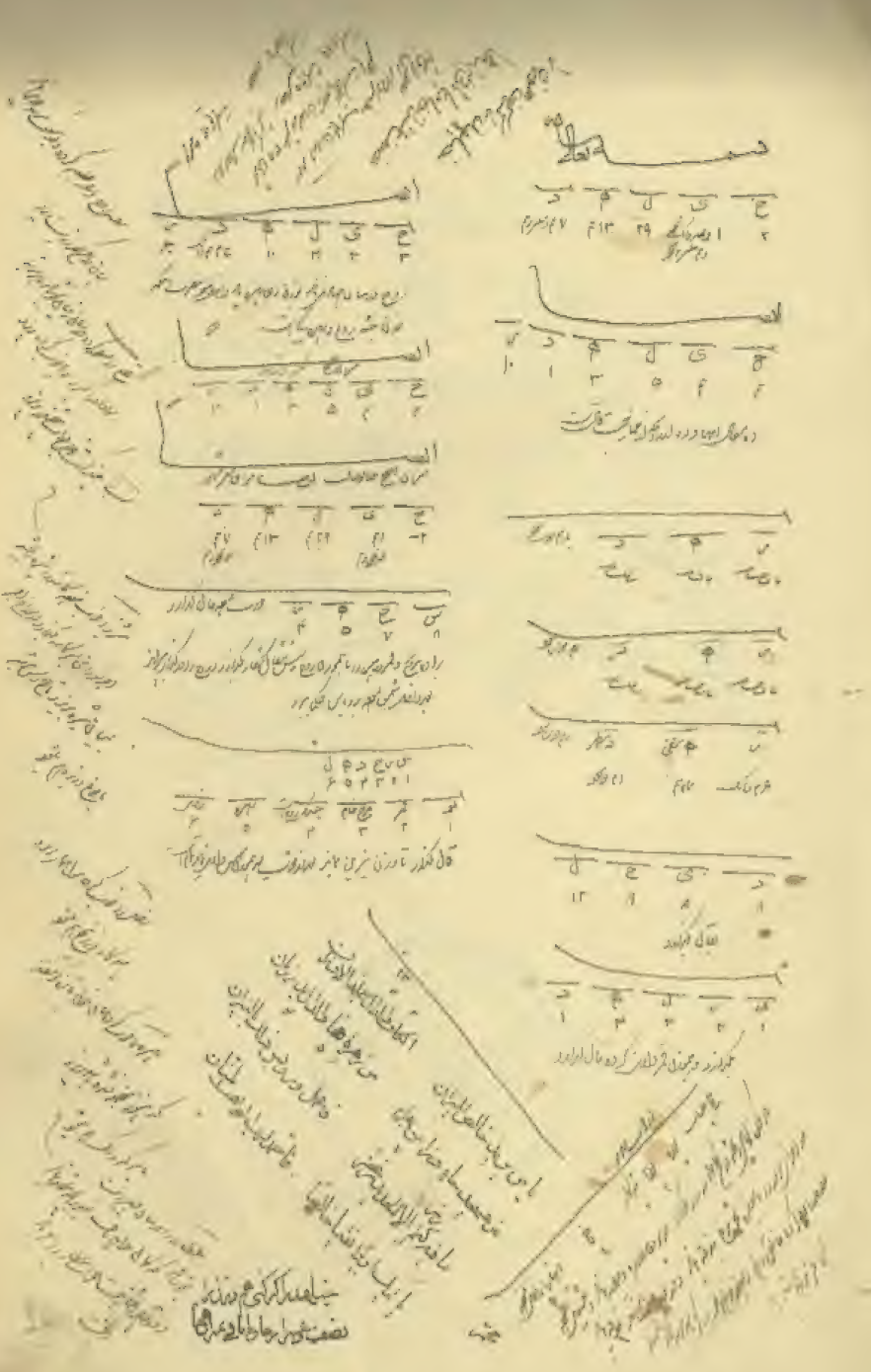

مجلس شورای

كتاب الباهر في الجابر والمقابلة

بسم الله الرحمن الرحيم

قال الحمد لله ولا إله إلا الله وصلى الله على محمد وسلم قد تقدم لنا من الكتب في الحساب والأعمال الكفاية لمن فهم وهذا كتاب ترتيب الأعمال وتصنيفها وبالظهر منها بأيسر العقول ولذلك سميت هذا الكتاب باهرا وقد صنفته ثمانية أصناف وجعلته بتقسيم قسمين فمن القسم الأول فيه نوع واحد والقسم الثاني فيه سبعة أنواع فأما النوع الواحد فهو تركيب الأشياء الجوابية والمقابلة تركيب الأشياء التي من الجذور فتقسيم ذلك بعون الله تعالى تركيب الطبايع الأربع

اعلم أن الطبيعة أربع طباع ماء ونار ونفس وأرض وتراب الماء والأحجار فيه وأما التراب والأرض ثلثا وهو أن تأخذها فتسحقها بالماء الخالد وتشويها بأرض الطير فإنه يتم في أول تشويه إذا كان وزن الماء وزن الحجر في سبعة وأربعين يوما فيقل مثل وزنه بعد من ذلك الماء السحق واعده ثانية إلى التشويه بمثل أرض الطير فإنه يجف في سبعة وأربعين يوما فهذا قارب التمام ثم سقه أيضا نصف وزنه مجففا في مثل أرض الطير ثم سقه ثلث وزنه واسلك أيضا ذلك الطريق فإذا خرجت الأرض بعد ذلك فهي مثل لون الأرض غبراء ليس فيها سواد فخذه واسحقه واطرحه في كوز جديد وطينه واشوه لكلة فإذا كان من الغد فأخرجه ويكون قد شوبته بالهمأة فإذا أخرجته فاسحقه بالماء الحاد واشوه بالزاد الذي

الحرارة فانه يجف في سبعة ايام فان جف دون ذلك فقد زدت في مقدار حرارة
النار فانقص من النار واشوه ايضا في ذلك الكور وسقه بعد خروجه
من النار من الماء الحاد ما يجمعه ويكون مثل الطلاء ثم اشوه في الرماد حتى يجف
في سبعة ايام فلا تزال تفعل ذلك به حتى تشويه سبع شويات وتسقيه سبع
سقيات فانه يخرج جسما اغبر فيه ادنى بياض ليس بكامل وهذا حينئذ
فخذ ذلك الاغبر فاسحقه وادخله مصرانا وحله في موضع ندي فانه يحل
واذا ادخلت المصران يكون قد سقيته من الماء الحاد فاذا اخرجته الى
الارض التي تسبخ ان يكون نارها مثل حضان الطير وقد صففه فانه يجف
ويصير حجرا اصفر فان كان قد حل فاسحقه ايضا وسقه الماء الحاد وبوله
الحار وبعد الحار فادخله العفن لان تفعل به ذلك سبع مرات فانه يخرج
جسما مثل قشر البيض غير صاف ولا هيف فاسحقه ناعما ثم اشوه لينا بعد
سحقه بالماء الحاد فانه يخرج كالرتد فادخل النهبة فلا يمن الذهب بالماء
اللبن حتى يصعد كله بالقدح الاعلى فاذا صعد فرده الى القدح الاسفل
وهيه ايضا تفعل ذلك ثلاث مرات ثم عاود السحق بالماء الحاد والشوية
ثم اخرجه واسحقه واشوه بالبابس ثم هبه ايضا ثلاث هبات تصعد
ذلك سبع مرات فاذا كان في المرة الاخيرة وصعد في القدح الاسفل فادخل
الحل بعد سحقه بالماء الحاد ثم اعفده فانه يعقد جوهرا صافيا فادخله

الميزان فان كانت هيوسته اكثر من برودته فانه لم يتم وان كانت برودته اكثر
من رطوبته هيوسته فانه لم يتم فاعد على النهبة والعمل حتى اذا اوقفته
وجدت تكمل جزء بابس جزء بين بارد بين فقد كمل فان خالف ذلك فاعد
عليه العمل حتى يتم باذن الله تعالى فاذا كمل فقد حصلت الارض فاعزها واكبرها
ثم اعمل بالباقي في تدبير النفس وخلاصها بما قد ذكرناه في كتبنا السقدم فانه يتم
باذن الله تعالى فاذا فرغت من ذلك فدبر النار وتدبيرها ان تاخذ من النار
ما احببت فاسحقه بالماء الخالد في هاون زجاج او جمان واسحقه بحيث يصير كالدقيق
فاذا صار كذلك فادخل الحل فان شئت في مصران وان شئت في قدح زجاج
وادفنه حتى يحل فاذا صار ماء فاعقده بالنهبة كحضان الطير فانه يعقده
حجرا كمدا فاذا اردت فاسحقه بشيء من الماء وحله ايضا واعقده تفعل
ذلك ثلاث مرات فانه يجيء حجرا حسنا اسحقه وسقه بشيء يسير من الماء
اشوه بعد ان تجعله جافا قليلا في تنور وسط الحرارة واخرجه وجففه واسحقه
وجففه بالبابس ليلة اخرى ثم حله في مصران بعد سحقه بالماء وادفنه فاذا
انحل فجففه واسحقه بالماء ايضا واشوه واسحقه واشوه بالبابس ثم حله ودبره
الى الليل تفعل ذلك سبع مرات فانه يجيء حجرا احمر اكدر اكسر بالقدح فخذه
واسحقه وادخل النهبة ثلاث مرات واشوه بعد ان تسقيه من الماء مرة واحدة
تفعل ذلك سبع مرات ثم تزنه وتعرف ما فيه من الحرارة واليبوسة فان كانت

الحرارة اكثر من اليبوسة واليبوسة دون الحرارة وحقها ان يكون من الحرارة جزءين
ومن اليبوسة جزء فهذا كمل وان لم يكن كذلك فادخله التهبيب حتى يصير صافيا
يشف ويلمع فقد تم النار فاذا فرغت من ذلك فاعلم ان النار قد تمت فاشكر
الله كثيرا على ذلك ثم اعمد فخذ من الحجر الابيض الصافي جزءين ومن المحجر
الاعظم الصافي جزءا واحدا وسفه من النفس جزءا واحدا واجمع الجميع بالنفس
بالسحق وشيء من ان الماء ان لم يخمر به بدار بالنفس ثم ادخل الجميع في اناء
من زجاج وادفنه الزبل حتى يحل او ينعجن فاذا اختلط الجميع وصار شيئا
واحدا فزنه فانكان وزن الماء الذي طرحت عليه وان كنت وطرحت عليه
من مائه فادخله نار دماده لحظة فانه ينشف الماء ويبقى وزن الادوية التي كانت
اولا فانظر ان لم تنقص عنه وهو في النار فينشف اكثر من مقدار الماء قد
من النفس شيء فينقص صبغه ويحمله فاذا عملت ذلك وتمم خذ من
الحجر الابيض اربعة اجزاء واطرح على هذا الذي دبرت والوعليه
ايضا جزءا من النفس ثم اسلك به ايضا ذلك التدبير واذا تم فاطرحه
واعزله الى وقت حاجتك فاذا فرغت ذلك فاسحقه شيء من ماء
الحاد واجعله في اسفل ما وعدية او ما اشبه ذلك ولكن زجاجا واجعله
على نار لينة حتى يجف تفعل ذلك حتى يصير كالشمع ليا بتحتم فاذا صار
كذلك فالقه كما امرتك ان تلقيه فانه يرتاح التجاب باذن الله هذا الباب الكبير

الذي تضمنا ذكره فيما تقدم وانا اذكر هذا الباب بعينه في مدة اقصر من هذه
واسهل عملا ان شاء الله تعالى لاخذ الطبيعة فتجلها ايضا اربع طبايع نارا وهواء
وماء وارضا وتروض المائعة بيبوسة وقد تم ثم تاخذ النفس فتطرحها ايضا مما
قد ذكرناه فيما تقدم ثم تاخذ الارض فتسحقها بالماء ثم تشويها بنار دماد
فانه يجف الماء عنه اذا كان بوزنه في سبعة ايام تفعل ذلك سبع
مرار ثم تسقيه نصف وزنه وتجففه بمثل ذلك النار سواء فانه يجف
في سبعة ايام فاذا فعلت ذلك كذلك فانها تخرج غبراء في لون
الارض التي في التدبير الاول بالايام الكثيرة سواء انما العلة فيه
قوة النار فافهم فانه من الاسرار العظام ثم خذه واسحقه واشوه
ليلة ثم اجمعه واسحقه بشيء من الماء الحاد ثم جففه بنار صابة
ثم اسحقه واشوه مرة اخرى ثم ادخل الحل بعد سحقه بشيء من الماء ثم اخرجه
فجففه فاذا جف فاشوه ايضا شويا كن وهبه مرتين ثم عاوده التشويه و
التهبيب تفعل ذلك حتى تشويه اربعة عشر مرة وهبيه سبع مرات ثم ادخله
الحل فاذا انحل وصار ماء فافرده الى الاسية التي نارها كحصان الاطباء فانه
يجف ويخرج اصفى مما كان ثم لا يزال تحله وتعقده وتزيد في قوة النار في كل
سبع مرات فانه يخرج في صفاء الابيض غير صاف فاشوه بعد سحقه بالماء
ثم اشوه بالياس مرة اخرى وادخله التهبيب ثم حله بعد ذلك واعقده بنار دماد

يخرج حجرا صافيا احمر البياض باذن الله تعالى فان يبغى ان تاخذ منه ما عرفت
اولا فانك ان كما ذكرنا والاعادة في التصبيه والتشويه والسقيه حتى ترجع الى ما
تريد ان شاء الله تدبيرا واحدا وتاخذ النار وتاخذ من المائية فيجامع النار فاذا صار
كله نارا فاعقده ايضا بمثل النار التي كنت استعملت في الارض فانه سيعقد جسما
صلبا فيحل ايضا مرة اخرى ثم اعقده ثم استحقه واشوه مرة اخرى بالياس فانه
يخرج كالذهب نقيا فاسحقه وصبه فاذا رايت الصبه وتشويه وتسحقه وتصبه
ثم ادخل الحل ثم اعقده بنار وسط فانه يخرج حجرا حسنا كما ليس بالصافي فادخل
التشويه والسقيه والتصبيه مرتين كل واحد سبع مرات ثم حله واعقده تجده
حجرا صافيا احمر واعلم ان غرضنا ان يخرج الارض بيضا والذي ابيض فيه رقيقه
والنفس بيضا فضية والناجم احمر صافيا فاذا بلغ ذلك فهو الكمال فان دبرته
التدبير الذي ذكرناه وقد قلنا انه نحتاج اربع صبات او سقيات او تشويات كذا
وكذا شيء من اوصافه فلم نوقفه فرقه في السقيه والتشويه فلست تحصر حتى يجيبني
على ما تحب وتريد باذن الله تعالى فاذا خرج كذلك فخذ من الناجم جزءا ومن الارض
ثلثة اجزاء ومن النفس جزءا بعد ما قد اخذت موازينها واسلك به التدبير
الاول في الدق واخذ الالوان فانه يتم باذن الله على ما تريد وهو بيانه عجبا
هذا تدبير دون التدبير الاول فافهم ما قد وصفته فانك لست تراني حرفا
واحدا الا ذكرته في كتابي هذا والان انا اذكر هذا الباب في مائة اقرب من هذا

ارتیسه ماه تعطیل درسه عیدیه

کیتدی کلیت ساقی ادل جام کرای

که دوقسون زهرلری حشیع جای

چوپر در قلندری حوله

اتکای بن کاردر کرفدی ناله

کیتدی ساقی متقا جام کراب

دوناعت کیم ... و دلبر ایاب

بر حسنی ایجه بقلندی ایستیت

ولدی حسنی و جلدی ...

کیتدی ساقی شراب حسنی آلدین

که جانم قصدی قلندری ایب ... جان

هیچ بر قیاحرانی بین آرد

اودرساغر که کردان بین آرد